

	REGLAMENTO INTERNO DE TRABAJO	Código: K-056
		Versión: 05

CAPITULO I

ARTÍCULO 1. El presente es el Reglamento Interno de Trabajo prescrito por **Aseo Servicios SAS.** con domicilio principal en la Carrera 37 No. 51 - 109 o 111 de la ciudad de Bucaramanga. A sus disposiciones quedan sometidas tanto la Empresa como todos sus trabajadores, en los diferentes sitios donde la sociedad ejecute sus actividades.

Este Reglamento hace parte de los contratos individuales de trabajo, celebrados o que se celebren con todos los trabajadores, salvo estipulaciones en contrario, que sin embargo solo pueden ser favorables al trabajador.

Parágrafo. A partir del momento de conocer este reglamento interno de trabajo, los trabajadores no podrán alegar ignorancia de las disposiciones de este reglamento, el cual ha sido divulgado a todos los trabajadores al momento de su ingreso, se encuentra publicado en las instalaciones de la empresa y digitalmente en medio magnético en el Departamento de Gestión Humana de la empresa.

CAPITULO II CONDICIONES DE ADMISION.

ARTÍCULO 2. Quien aspire a desempeñar un cargo ofertado por la Empresa, debe hacer la solicitud por escrito para su registro como aspirante y acompañar los siguientes documentos:

1. Hoja de vida en donde se indiquen los datos personales, experiencia, datos de contacto, entre otros.
2. Certificación de los dos (2) últimos empleadores con quienes haya trabajado, en la cual se indique el tiempo de servicio, los cargos desempeñados y el último salario devengado, en caso que aplique.
3. Certificación de dos (2) personas honorables acerca de la conducta y capacidad del aspirante.
4. Fotocopia de la cédula de ciudadanía o tarjeta de identidad según sea el caso.
5. Certificación de antecedentes penales, disciplinarios y fiscales.
6. Diploma de Grado como profesional o certificación de estudios expedido por la respectiva entidad educativa.
7. Autorización escrita del Ministerio de Trabajo o en su defecto la primera autoridad local, a solicitud de los padres y a falta de éstos, el Defensor de Familia, cuando el aspirante sea menor de dieciocho (18) años.
8. Autorización para el tratamiento de datos personales y sensibles. En caso que la empresa lo requiera, podrá efectuar la verificación de datos personales y visita domiciliaria al aspirante mediante estudio de seguridad.

Parágrafo 1. En caso de convocatoria, el aspirante deberá cumplir con los requisitos específicos establecidos en la convocatoria.

Parágrafo 2. La empresa tiene establecido un proceso de selección de personal con el fin de proveer personal idóneo mediante procesos de selección transparentes, ajustados a los perfiles y competencias de los diferentes cargos de la Entidad, con el fin de contar con el mejor recurso humano.

Parágrafo 3. La relación laboral solo tendrá vigencia en el momento en que el candidato preste efectivamente sus servicios. En caso de firma del contrato de trabajo sin la prestación personal del servicio, se entiende que no ha nacido a la vida jurídica la relación laboral.

Parágrafo 4. El empleador podrá establecer en este Reglamento, además de los documentos mencionados, todos aquellos que considere necesarios para admitir o no admitir al aspirante. Sin embargo, tales exigencias no deben incluir documentos, certificaciones o datos prohibidos expresamente por las normas jurídicas para

Fecha de actualización: diciembre de 2023

	REGLAMENTO INTERNO DE TRABAJO	Código: K-056
		Versión: 05

tal efecto.

Está prohibido cualquier acto de discriminación para acceder a un empleo en razón al estado civil, número de hijos, religión, partido político, el lugar de origen o residencia, raza, estado de salud o sexo.

Lo mismo que la exigencia de la prueba de gravidez para las mujeres, sólo que se trate de actividades catalogadas como de alto riesgo, el examen de VIH, ni la libreta militar.

PERIODO DE PRUEBA

ARTÍCULO 3. La Empresa una vez admitido el aspirante podrá estipular con él por escrito un período inicial de prueba que tendrá por objeto apreciar por parte de la Empresa, las aptitudes del trabajador y por parte de éste, las conveniencias de las condiciones de trabajo. En caso contrario los servicios se entienden regulados por las normas generales del contrato de trabajo.

ARTÍCULO 4. El período de prueba no puede exceder de (2) dos meses. En los contratos de trabajo a término fijo, cuya duración sea inferior a un (1) año, el período de prueba no podrá ser superior a la quinta parte del término inicialmente pactado para el respectivo contrato. Cuando entre un mismo empleador y trabajador se celebren contratos de trabajo sucesivos no es válida la estipulación del período de prueba, salvo para el primer contrato.

ARTÍCULO 5. Durante el período de prueba, el contrato puede darse por terminado unilateralmente en cualquier momento y sin previo aviso, decisión esta que debe ser motivada según Sentencia de la Corte Constitucional T-978 de octubre 8 de 2004; pero si expirado el período de prueba el trabajador continuare al servicio del empleador, con consentimiento expreso o tácito de éste, por ese solo hecho, los servicios prestados por aquel a éste, se considerarán regulados por las normas del contrato desde la iniciación de dicho período de prueba. Los trabajadores en período de prueba gozan de todas las prestaciones (Artículo 80, C.S.T.).

CAPITULO III

TRABAJADORES ACCIDENTALES OCASIONALES O TRANSITORIOS

ARTÍCULO 6. Son trabajadores accidentales o transitorios, los que se ocupen en labores de corta duración, no mayor de un mes, y de índole distinta a las actividades normales de la Empresa. Estos trabajadores tienen derecho, además del salario al descanso remunerado en dominicales y festivos (Artículo 6º. C.S.T.) y todas las prestaciones de ley.

CAPITULO IV

INCLUSIÓN Y NO DISCRIMINACIÓN LABORAL

ARTÍCULO 7. La Empresa, de conformidad con los artículos 13, 47, 54 y 68 de la Constitución Política de Colombia, vinculará, cuando las necesidades existan y las circunstancias lo permitan, personas con Pérdida con Discapacidad (PcD), personas de los sectores sociales LGBTIQ+, negritudes, indígenas, madres y/o padres cabeza de hogar, mujeres víctimas de violencia, adultos mayores, entre otros, mediante una política de inclusión y no discriminación laboral.

La inclusión es un proceso que asegura que todas las personas tengan las mismas oportunidades y la posibilidad real y efectiva de acceder, participar, relacionarse y disfrutar de un bien, servicio o ambiente,

Fecha de actualización: diciembre de 2023

	REGLAMENTO INTERNO DE TRABAJO	Código: K-056
		Versión: 05

junto con los demás ciudadanos, sin ninguna limitación o restricción mediante acciones concretas que ayuden a mejorar la calidad de vida de PcD, personas de los sectores sociales LGBTQ+, negritudes, indígenas, madres y/o padres cabeza de hogar, mujeres víctimas de violencia, adultos mayores, entre otros.

ARTÍCULO 8 La Empresa podrá establecer acciones afirmativas tendientes a favorecer a personas o grupos, con el fin de eliminar o reducir las desigualdades y barreras de tipo actitudinal, social, cultural o económico que los afectan, por lo que no se establece ninguna barrera para vincular a PcD, personas de los sectores sociales LGBTQ+, negritudes, indígenas, madres y/o padres cabeza de hogar, mujeres víctimas de violencia, adultos mayores, entre otros, por lo hará las adecuaciones necesarias y ajuste razonables para que se pueda desarrollar de forma adecuada, la relación laboral.

ARTÍCULO 9. Las condiciones de vinculación podrán hacerse mediante contrato de trabajo o cualquier otro tipo de contratación que la Ley permita, siempre y cuando no se vulneren derechos fundamentales.

ARTÍCULO 10. Cuando un candidato tenga una pérdida de capacidad laboral específica, deberá, en el momento de vinculación, hacer entrega del documento que acredite esta condición y deberá estar registrada en el Registro de Localización y caracterización de PcD (RLCPD)¹

ARTÍCULO 11. Las personas que pertenezcan a alguno de estos sectores sociales, tendrán los mismos derechos y obligaciones de todos los demás trabajadores, por lo que estarán sujetos a las diferentes políticas establecidas por la Empresa, así como por el régimen disciplinario establecido en el presente Reglamento y así mismo, el contrato de trabajo podrá darse por terminado si se presentan causales legales o una justa causa, sin que se pueda argumentar terminación con ocasión de su estado de discapacidad.

CONTRATO DE APRENDIZAJE

ARTÍCULO 12. El contrato de aprendizaje es una forma especial dentro del derecho laboral mediante la cual una persona natural desarrolla formación teórica práctica en una entidad autorizada, a cambio de que una empresa patrocinadora proporcione los medios para adquirir formación profesional metódica y completa requerida en el oficio, actividad u ocupación y esto le implique desempeñarse dentro del manejo administrativo, operativo comercial o financiero propio del giro ordinario de las actividades de la empresa, por cualquier tiempo determinado no superior a dos (2) años, y por esto reciba un apoyo de sostenimiento mensual, el cual en ningún caso constituye salario.

ARTÍCULO 13. Son elementos particulares y esenciales del contrato de aprendizaje:

1. Su finalidad es la de facilitar la formación de las ocupaciones en las que se refiere el artículo anterior.
2. La subordinación está referida exclusivamente a las actividades propias del aprendizaje.
3. La formación se recibe a título estrictamente personal.
4. El apoyo de sostenimiento mensual tiene como fin garantizar el proceso de aprendizaje.

ARTÍCULO 14. Durante la vigencia de la relación, el aprendiz recibirá de la empresa un apoyo de sostenimiento mensual que sea como mínimo en la fase lectiva el equivalente al 50% de un (1) salario mínimo legal mensual vigente. El apoyo de sostenimiento durante la fase práctica será equivalente al 75% de un salario mínimo legal mensual vigente y del 100% cuando la tasa de desempleo nacional sea inferior al 10%. Si el aprendiz es estudiante universitario el apoyo de sostenimiento mensual, no podrá ser inferior a un (1) salario mínimo legal mensual vigente.

¹ Es una herramienta que permite identificar y recoger información sociodemográfica de las PcD residentes en Colombia. Las principales características del registro es que su inscripción es voluntaria, es gratuito en las Unidades Generadoras de Datos (UGD), por las cuales se puede preguntar en las Secretarías de Salud de cada departamento y/o municipio.

	REGLAMENTO INTERNO DE TRABAJO	Código: K-056
		Versión: 05

Esta remuneración deberá aumentarse proporcionalmente hasta llegar a ser al comenzar la última etapa productiva del aprendizaje, por lo menos igual al total del salario que en el inciso anterior se señala como referencia. Durante la fase práctica el aprendiz estará afiliado a la ARL de la empresa.

En materia de salud, durante las fases lectiva y práctica, el aprendiz estará cubierto por el sistema de seguridad social en salud, conforme al régimen de trabajadores independientes y los aportes serán pagados plenamente por la empresa.

ARTÍCULO 15. El contrato de aprendizaje podrá versar sobre estudiantes universitarios para los casos en que el aprendiz cumpla con actividades de 24 horas semanales en la empresa y al mismo tiempo cumpla con el desarrollo del pensum académico de su carrera profesional. En todo caso la actividad del aprendiz deberá guardar relación con su formación académica.

ARTÍCULO 16. Además de lo estipulado en el artículo 30 de la Ley 789 de 2002, se consideran modalidades de contrato de aprendizaje las prácticas con estudiante universitarios, técnicos o tecnólogos que las empresas establezcan directamente o con instituciones de educación aprobadas por el Estado de conformidad con las leyes 30 de 1992 y 115 de 1994 o normas que la adicionen, modifiquen o sustituyan, que establezcan dentro de su programa curricular este tipo de prácticas. En estos casos no habrá lugar a brindar formación académica, circunscribiéndose la relación al otorgamiento de experiencia y formación práctica empresarial. El número de prácticas con estudiantes universitarios debe tratarse de personal adicional comprobable con respecto al número de empleados registrados en el último mes del año anterior en las cajas de compensación.

ARTÍCULO 17. La determinación del número de mínimo obligatorio de aprendices será en razón de un aprendiz por cada 20 trabajadores y uno adicional por fracción de 10 o superior que no exceda de 20.

CAPITULO V HORARIO DE TRABAJO

ARTICULO 18. La jornada laboral de los trabajadores será la pactada en los contratos individuales de trabajo y podrá ser la máxima legal establecida, jornada parcial o por horas. A excepción de los cargos de dirección confianza y manejo, la jornada máxima legal establecida será de 8 horas diarias, 48 horas semanales. La empresa podrá acordar con cada uno de los trabajadores la jornada a desempeñar teniendo criterios de proporcionalidad, razonabilidad y conciliación entre la vida laboral y familiar.

El horario laboral de los trabajadores se dispondrá de la siguiente forma:

Trabajadores de Planta: Sin perjuicio del horario que se determine para cada Sucursal, el horario para los trabajadores de planta será: lunes a viernes de 8:00 a.m. a 12:00 m y de 2:00 p.m. a 6:00 p.m. Sábados de 8:30 a.m. a 12:30 p.m.

Trabajadores en misión: El horario laboral de los trabajadores en misión, será establecido por la empresa cliente a la cual haya sido asignado, de acuerdo al requerimiento de las necesidades del servicio.

Parágrafo 1. La Empresa se reserva el derecho de modificar en cualquier momento el horario contenido en este reglamento de conformidad con sus necesidades, con las de la empresa cliente o con las condiciones sociales del momento.

Parágrafo 2: Cuando la Empresa tenga más de cincuenta (50) trabajadores que laboren cuarenta y ocho (48) horas a la semana éstos tendrán derecho a que dos (2) horas de dicha jornada, por cuenta del empleador se dediquen exclusivamente a actividades recreativas, culturales, deportivas, o de capacitación.

Fecha de actualización: diciembre de 2023

	REGLAMENTO INTERNO DE TRABAJO	Código: K-056
		Versión: 05

Parágrafo 3: Trabajo por turnos. El empleador y los trabajadores pueden acordar temporal o indefinidamente la organización de turnos de trabajos sucesivos, que permitan operar a la Empresa o Secciones de la misma sin solución de continuidad durante todos los días de la semana, siempre y cuando el respectivo turno no exceda de seis (6) horas al día y treinta y seis (36) a la semana. En este caso no habrá lugar a recargo nocturno ni al previsto para el trabajo dominical o festivo, pero el trabajador devengará el salario correspondiente a la jornada ordinaria de trabajo, respetando siempre el mínimo legal o convencional y tendrá derecho a un día de descanso remunerado.

Parágrafo 4: Jornada Flexible. Empleador y el Trabajador podrán acordar que la jornada semanal de cuarenta y ocho (48) horas se realice mediante jornadas diarias flexibles de trabajo, distribuidas en máximo seis (6) días a la semana con un día de descanso obligatorio, que podrá coincidir con el domingo. En éste, el número de horas de trabajo diario podrá repartirse de manera variable durante la respectiva semana y podrá ser de mínimo cuatro (4) horas continuas y hasta diez (10) horas diarias sin lugar a ningún recargo por trabajo suplementario, cuando el número de horas de trabajo no exceda el promedio de cuarenta y ocho (48) horas semanales dentro de la jornada ordinaria de 6 a.m. a 10 p.m. El Empleador no podrá aún con el consentimiento del Trabajador contratarlo para la ejecución de dos (2) turnos en el mismo día, salvo en labores de supervisión, dirección, confianza o manejo (Artículo 20 Literal c) Ley 50 de 1990).

Parágrafo 5: La jornada máxima legal se modificará gradualmente de conformidad con lo establecido en la Ley 2101 de 2021; así las cosas, en todos los artículos del presente Reglamento y demás normas concordantes, en donde se haga referencia a la jornada laboral semanal de 48 horas, deberá entenderse, a partir de la entrada en vigencia de la referida Ley, como jornada laboral, 42 horas a la semana, de conformidad con la aplicación gradual de la siguiente manera:

- Desde el 15 de julio de 2023 la jornada ordinaria se reduce a 47 horas semanales.
- Desde el 15 de julio de 2024 la jornada ordinaria se reduce a 46 horas semanales.
- Desde el 15 de julio de 2025 la jornada ordinaria se reduce a 44 horas semanales.
- Desde el 15 de julio de 2026 la jornada ordinaria se reduce a 42 horas semanales.

CAPITULO VI

POLÍTICA DE DESCONEXIÓN LABORAL

ARTÍCULO 19. Forma cómo se garantizará y ejercerá el derecho a la desconexión laboral. La empresa garantizará el goce efectivo del tiempo libre y los tiempos de descanso, licencias, permisos y/o vacaciones para conciliar la vida personal, familiar y laboral.

En ese sentido, no está permitido el contacto con el trabajador por cualquier medio o herramienta, bien sea tecnológica o no, para cuestiones relacionadas con su ámbito o actividad laboral, en horarios por fuera de la jornada ordinaria o jornada máxima legal de trabajo, o convenida, ni en sus vacaciones o descansos. Por lo anterior, el empleador se abstendrá de formular órdenes u otros requerimientos al trabajador por fuera de la jornada laboral.

ARTÍCULO 20. Excepciones: la política de desconexión laboral no aplica para los siguientes trabajadores y situaciones:

- a. Los trabajadores que desempeñen cargos de dirección, confianza y manejo;
- b. Aquellos que por la naturaleza de la actividad o función que desempeñan deban tener una disponibilidad permanente;

	REGLAMENTO INTERNO DE TRABAJO	Código: K-056
		Versión: 05

- c. Situaciones de fuerza mayor o caso fortuito, en los que se requiera cumplir deberes extra de colaboración con la empresa o institución, cuando sean necesarios para la continuidad del servicio o para solucionar situaciones difíciles o de urgencia en la operación de la empresa o la institución, siempre que se justifique la inexistencia de otra alternativa viable.

ARTÍCULO 21. Lineamientos frente al uso de las tecnologías de la información y las comunicaciones (TIC). De conformidad con lo establecido en el artículo 57, numeral 1 del CST, La empresa podrá asignar herramientas de trabajo con el fin de establecer comunicación con los trabajadores en relación con sus funciones.

Es obligación de los trabajadores atender los requerimientos que la empresa le haga mediante estas herramientas de trabajo durante la jornada laboral. En los eventos en que los trabajadores reciban requerimientos por fuera de la jornada laboral, a no ser que sean asuntos como los señalados en el literal c) del artículo 36 o de extrema urgencia y necesidad, se entenderán leídos a la primera hora del día hábil siguiente y se deberá dar trámite de forma oportuna y prioritaria.

El solo hecho de recibir un requerimiento de la empresa por fuera de la jornada de trabajo y sea respondido por el trabajador, no implica la autorización ni trabajo suplementario o de horas extras a no ser que se cumplan con los requisitos y exigencias señaladas en el artículo 44 del presente reglamento.

ARTÍCULO 22. Procedimiento, mecanismos y medios para presentar quejas frente a la vulneración del derecho a la desconexión laboral, mecanismos de solución y verificación del cumplimiento de los acuerdos alcanzados y de la cesación de la conducta. La empresa, por medio del Comité de Convivencia Laboral, recibirá las quejas de los trabajadores y que versen sobre la vulneración del derecho a la desconexión laboral. En todos los sentidos, el objetivo del Comité de Convivencia Laboral es restablecer el tejido social y llegar a acuerdos de conducta.

Las quejas se recibirán por cualquier medio y podrán ser anónimas. No obstante, deberán ser concretas en cuanto al modo, tiempo y lugar de ocurrencia de la eventual vulneración del derecho a la desconexión laboral y el responsable o responsables de la conducta.

Una vez recibida la queja, el Comité de Convivencia Laboral analizará los hechos para determinar si existe o no mérito para iniciar la correspondiente averiguación. En el caso de no existir mérito, se procederá a archivar el trámite.

El Comité de Convivencia Laboral contará con un amplio margen de libertad probatoria, por lo que podrá solicitar las pruebas que considere necesarias, conducentes y pertinentes, tales como registros de llamadas, mensajes de texto o mensajería, correos electrónicos y demás. Así mismo, podrá solicitar testimonios de las personas involucradas y de terceros que puedan esclarecer lo sucedido.

La actuación del Comité de Convivencia Laboral en el marco de una queja por vulneración del derecho a la desconexión laboral finalizará con un acta en donde se establezcan las medidas correctivas y preventivas que permitan a la empresa y sus trabajadores, respetar y materializar este derecho.

Por último, si la vulneración del derecho a la desconexión laboral cumple con los requisitos establecidos en el artículo 2 de la Ley 1010 de 2006 y se configura como una conducta de acoso laboral, se le dará trámite de conformidad con lo señalado por el Comité de Convivencia Laboral y sus reglamentos internos.

ARTÍCULO 23. El Comité de Convivencia Laboral, hará seguimiento a los acuerdos llegados en el marco de la investigación sobre conductas que vulneren el derecho a la desconexión laboral por un lapso no menor de tres meses una vez se haya finalizado el procedimiento de que tratan los Artículos anteriores.

	REGLAMENTO INTERNO DE TRABAJO	Código: K-056
		Versión: 05

HORAS EXTRAS Y TRABAJO NOCTURNO

ARTÍCULO 24: Trabajo ordinario y nocturno:

1. Trabajo ordinario es el que se realiza entre las seis horas (6:00 a.m.) y las veintiún horas (9:00 p.m.)
2. Trabajo nocturno es el comprendido entre las y las veintiún horas (9:00 p.m.) y las seis horas (6:00 a.m.)

ARTÍCULO 25 Trabajo suplementario o de horas extras es el que excede de la jornada ordinaria y en todo caso el que exceda la máxima legal.

ARTÍCULO 26: El trabajo suplementario o de horas extras, a excepción de los casos señalados del artículo 163 del C.S.T., solo podrá efectuarse en dos (2) horas diarias y mediante autorización expresa del Ministerio de Trabajo o de una autoridad delegada por éste.

ARTÍCULO 27: tasas y liquidación de recargos.

1. El trabajo nocturno, por el solo hecho de ser nocturno se remunera con un recargo del treinta y cinco por ciento (35%) sobre el valor del trabajo diurno, con excepción de la jornada de treinta y seis (36) horas semanales previstas en el artículo 20 literal c) de la ley 50 de 1990.
2. El trabajo extra diurno se remunera con un recargo del veinticinco por ciento (25%) sobre el valor del trabajo ordinario diurno.
3. El trabajo extra nocturno se remunera con un recargo del setenta y cinco por ciento (75%) sobre el valor del trabajo ordinario diurno.
4. Cada uno de los recargos antes mencionados se producen de manera exclusiva, es decir, sin acumularlo con algún otro. (Artículo 24 Ley 50 de 1990).

ARTÍCULO 28: La Empresa no reconocerá trabajo suplementario o de horas extras si no han sido expresamente autorizadas, por escrito, de acuerdo con lo establecido para tal efecto en el artículo 10 de este reglamento.

Parágrafo 1. En ningún caso las horas extras diurnas o nocturnas a trabajarse podrán exceder de dos (2) horas diarias y doce (12) semanales.

Parágrafo 2. Descanso en día sábado. Pueden repartirse las cuarenta y ocho (48) horas semanales de trabajo ampliando la jornada ordinaria hasta por dos horas, por acuerdo entre las partes, pero con el fin exclusivo de permitir a los trabajadores el descanso durante todo el sábado. Esta ampliación no constituye trabajo suplementario o de horas extras.

CAPITULO VII

DÍAS DE DESCANSO LEGALMENTE OBLIGATORIOS

ARTÍCULO 29: Todo trabajador tiene derecho al descanso remunerado en los siguientes días de fiesta de carácter civil o religioso: 1 de enero, 6 de enero, 19 de marzo, 1 de mayo, 29 de junio, 20 de julio, 7 de agosto, 15 de agosto, 12 de octubre, 1 de noviembre, 11 de noviembre, 8 y 25 de diciembre, además de los jueves y viernes santos, Ascensión del Señor, Corpus Christi y Sagrado Corazón de Jesús. Pero el descanso remunerado del 6 de enero, 19 de marzo, 29 de junio, 15 de agosto, 12 de octubre, 01 de noviembre, 11 de noviembre, Ascensión del Señor, Corpus Christi y Sagrado Corazón de Jesús, cuando no caigan en lunes se trasladarán al lunes siguiente a dicho día. Cuando las mencionadas festividades caigan en domingo, el

Fecha de actualización: diciembre de 2023

	REGLAMENTO INTERNO DE TRABAJO	Código: K-056
		Versión: 05

descanso remunerado, igualmente se trasladará al lunes. Las prestaciones y derechos que para el trabajador originen el trabajo en los días festivos, se reconocerá en relación con el día de descanso remunerado establecido en el inciso anterior.

ARTÍCULO 30: TRABAJO DOMINICAL Y FESTIVO. El trabajo en domingo y festivos se remunerará con un recargo del setenta y cinco por ciento (75%) sobre el salario ordinario en proporción a las horas laboradas. Si con el domingo coincide otro día de descanso remunerado solo tendrá derecho el trabajador, si trabaja, al recargo establecido en el numeral anterior. Se exceptúa el caso de las jornadas de treinta y seis (36) horas semanales previstas en el artículo 20 Literal c) de la ley 50 de 1990.

Parágrafo 1. El trabajador podrá convenir con el Empleador su día de descanso obligatorio el día sábado o domingo, que será reconocido en todos sus aspectos como descanso dominical obligatorio institucionalizado. Interpretese la expresión dominical contenida en el régimen laboral en este sentido exclusivamente para el efecto del descanso obligatorio.

Parágrafo 2. Se entiende que el trabajo dominical es ocasional cuando el trabajador labora hasta dos domingos durante el mes calendario. Se entiende que el trabajo dominical es habitual cuando el trabajador labore tres o más domingos durante el mes calendario.

ARTÍCULO 31: AVISO SOBRE TRABAJO DOMINICAL. Cuando se trate de trabajos habituales o permanentes el domingo, el Empleador debe fijar en lugar público del establecimiento con anticipación de doce (12) horas la relación del personal de trabajadores que por razones del servicio no pueden disponer el descanso dominical. En esta relación se incluirían también el día y las horas de descanso compensatorio

ARTÍCULO 32: El descanso en los días domingos y los demás expresados en el artículo 13 de este reglamento tiene una duración mínima de 24 horas, salvo la excepción consagrada en el literal c) del Artículo 20 de la Ley 50 de 1990.

ARTÍCULO 33: Cuando por motivo de fiesta no determinada en la Ley 51 de 1983, el Empleador suspendiere el trabajo, está obligado a pagar el salario de ese día, como si se hubiera realizado. No está obligado a pagarlo cuando hubiere mediado convenio expreso para la suspensión del trabajo o su compensación en otro día hábil, o cuando la suspensión o compensación estuviere prevista en reglamento, pacto, convención colectiva o fallo arbitral.

Este trabajo compensatorio se remunerará sin que se entienda como trabajo suplementario o de horas extras.

CAPÍTULO VIII VACACIONES REMUNERADAS.

ARTÍCULO 34: Los trabajadores que hubieran prestado sus servicios durante un (1) año tienen derecho a quince (15) días hábiles consecutivos de vacaciones remuneradas.

ARTÍCULO 35: La época de vacaciones debe ser señalada por la Empresa a más tardar dentro del año siguiente y ellas deben ser concedidas oficiosamente o a petición del Trabajador sin perjudicar el servicio y la efectividad del descanso. El Empleador tiene que dar a conocer al Trabajador con quince (15) días de anticipación la fecha en que le concederán las vacaciones.

Parágrafo 1: La empresa podrá determinar para algunos o todos sus trabajadores una época fija para las vacaciones simultaneas, en aquellos casos en los cuales el trabajador no haya cumplido el año de servicios se entenderán como vacaciones anticipadas y se compensaran con las que se causen al cumplir el año.

Fecha de actualización: diciembre de 2023

	REGLAMENTO INTERNO DE TRABAJO	Código: K-056
		Versión: 05

ARTÍCULO 36: Si se presenta interrupción justificada en el disfrute de las vacaciones, el Trabajador no pierde el derecho a reanudarlas.

ARTÍCULO 37: Cuando el contrato de trabajo termine sin que el Trabajador hubiere disfrutado de vacaciones, la compensación de estas en dinero procederá por año cumplido de servicio y proporcionalmente por fracción de año. En todo caso para la compensación de vacaciones, se tendrá como cuando el trabajador devengue un salario fijo, el salario del momento en que se compense el periodo de vacaciones, y cuando reciba un salario variable, el promedio del año calendario inmediatamente anterior.

ARTÍCULO 38: En todo caso, el Trabajador gozará anualmente, por lo menos de seis (6) días hábiles continuos de vacaciones, los que no son acumulables.

Las partes pueden convenir en acumular los días restantes de vacaciones hasta por dos (2) años. Si el trabajador solo goza únicamente de seis (6) días de vacaciones en un año, se presume que acumula los días restantes de vacaciones a las posteriores, en los términos del artículo 190 del C.S.T.

La acumulación puede ser hasta por cuatro (4) años, cuando se trate de técnicos, especializados, de confianza, de manejo o de extranjeros que presten sus servicios en lugares distintos a los de la residencia de sus familiares.

ARTÍCULO 39: Durante el período de vacaciones el Trabajador recibirá el salario ordinario que este devengando el día que comience a disfrutar de ellas. En consecuencia, solo se excluirán para la liquidación de las vacaciones el valor del trabajo en días de descanso obligatorio y el valor del trabajo suplementario o de horas extras. Cuando el salario sea variable las vacaciones se liquidarán con el promedio de lo devengado por el Trabajador en el año inmediatamente anterior a la fecha en que se conceden.

Parágrafo 1. En los contratos inferiores a un (1) año, los trabajadores tendrán derecho al pago de vacaciones en proporción al tiempo laborado.

ARTÍCULO 40: Todo Empleador llevará un registro de vacaciones en el que se anotará la fecha de ingreso de cada Trabajador, fecha en que toma sus vacaciones, en que las termina y la remuneración de las mismas.

PERMISOS

ARTÍCULO 41: La empresa, concederá a sus trabajadores los permisos necesarios para el ejercicio del derecho al sufragio y para el desempeño de cargos oficiales transitorios de forzosa aceptación, en caso de grave calamidad doméstica debidamente comprobada, para desempeñar comisiones sindicales inherentes a la organización y asistir a servicios fúnebres siempre que avisen con la debida oportunidad a la empresa y a sus representantes y que, en los dos últimos casos, el número de días que se ausente no sea tal que perjudique el funcionamiento de la empresa.

La consecución de dichos permisos está sujeta a las siguientes condiciones:

1. En caso de sufragio y desempeño de cargos transitorios de forzosa aceptación el aviso se dará con la anticipación que las circunstancias lo permitan. Para el caso del sufragio se concederá de conformidad con lo establecido por el art 3 de la ley 403 de 1.997 y para el desempeño de cargos oficiales de forzosa aceptación el trabajador tendrá derecho a un día de descanso remunerado dentro de los 45 días siguientes a la votación.
2. Permiso por grave calamidad doméstica debidamente comprobada. En caso de grave calamidad doméstica, la oportunidad del aviso puede ser posterior al hecho que lo constituye o al tiempo de

	REGLAMENTO INTERNO DE TRABAJO	Código: K-056
		Versión: 05

ocurrir éste según lo permitan las circunstancias. No obstante, el trabajador actuará con la debida diligencia para informar, por cualquier medio idóneo y lo antes posible, dicha situación, para evitar perjuicios a la empresa derivados de su inasistencia. El trabajador deberá, posterior a la ocurrencia del hecho, presentar el formato respectivo y acreditar, siquiera sumariamente la ocurrencia de la calamidad. La duración del permiso será analizado y determinado teniendo en cuenta criterios de razonabilidad.

3. Permiso para consultas en salud: Salvo casos de urgencia el permiso para concurrir al médico debe pedirse por lo menos con una jornada hábil de anticipación. Esta solicitud deberá ser firmada por el trabajador anotando en ella la hora de salida y de regreso al trabajo. En caso de no ser posible dar tal aviso, por ataque súbito o por encontrarse fuera del servicio, deberá comprobar el tiempo empleado en la cita por medio de la constancia que entregue la entidad prestadora de los servicios en salud y en caso de no obtenerla la Empresa tendrá como tiempo empleado normalmente en una cita de esta naturaleza de acuerdo con los registros que se lleven al efecto. En todo caso cualquier ausencia motivada por asuntos relacionados con salud deberá ser comprobada y en caso contrario se tendrá como inasistencia o retardo al trabajo y se aplicarán las sanciones previstas en este reglamento para tales eventualidades. Cualquier información inexacta, adulteración de tarjetas, registros de control médico, constancias de asistencia al servicio o cualquier asunto relacionado con las Entidades Prestadoras de Servicios de Salud o con una Institución prestadora de servicios de salud, se tendrá como falta grave para todos los efectos legales.
4. Permiso para matrimonio. La Empresa podrá conceder a sus trabajadores un permiso no remunerado de dos (2) días en caso que el trabajador contraiga matrimonio, siempre y cuando el permiso sea pedido con una antelación no inferior a ocho (8) días hábiles, debiendo una vez se reincorpore presentar la correspondiente acta civil de matrimonio o la partida eclesiástica equivalente. En caso de no cumplir esta obligación la ausencia al trabajo se tendrá como falta grave para todos los efectos legales.
5. La empresa reconocerá la licencia de luto en los términos y condiciones establecidos en la ley 1280 de 2009. Para conceder la licencia por luto, el trabajador deberá allegar, a más tardar dentro de los 30 días siguientes al fallecimiento del familiar, la documentación que acredite el parentesco. Si no se allega la documentación, estos días se descontarán de los salarios.
6. Permiso por muerte de compañero de trabajo. Los trabajadores que deseen concurrir al entierro de un compañero de trabajo deberán avisar a la Empresa con una antelación no menor de seis (6) horas. La Empresa podrá conceder permiso a un número de trabajadores tal que no se afecte el normal desarrollo de las actividades ordinarias de la misma, sin exceder del diez (10) por ciento. Este permiso será remunerado.
7. Permiso para comisiones sindicales inherentes a la organización se otorgarán si se avisa con la debida anticipación y cuando el número de los que se ausenten no sea tal, que perjudiquen el funcionamiento del establecimiento. Este permiso debe solicitarse con una antelación no menor a 24 horas. Este permiso será remunerado.

Parágrafo 1. Cuando el permiso se solicite para cuestiones diferentes a las aquí señaladas el empleador se reserva el derecho de concederlo y de determinar si los remunera o no los remunera, así como también el tiempo que concede para el efecto.

Parágrafo 2. Los permisos deben ser tramitados ante el jefe inmediato o el encargado del recurso humano.

Parágrafo 3. En caso de otorgarse el permiso el trabajador diligencia el formato de autorización establecido

Fecha de actualización: diciembre de 2023

	REGLAMENTO INTERNO DE TRABAJO	Código: K-056
		Versión: 05

para tal fin: permiso de salida, permiso de entrada con su respectiva firma autorizada.

Parágrafo 4. El trabajador deberá presentar ante el Departamento de Gestión Humana y/o quien ejerza tales funciones, los comprobantes que sustenten el permiso otorgado con su respectiva firma y sellos de aprobación.

ARTÍCULO 42: Para los permisos otorgados por la empresa diferentes a los ya enunciados, el tiempo empleado en éstos, se descontará al trabajador o se compensará con un tiempo igual de trabajo efectivo en horas distintas a su jornada ordinaria.

ARTÍCULO 43: Los permisos, diferentes a los ya enunciados, deben ser solicitados con un mínimo de dos (2) días de anterioridad a la fecha programada. En caso que el empleado requiera un permiso por dos (2) horas o más continuas en un día, deberá ser solicitado por media jornada de trabajo o un día completo, sin causar perjuicio de los intereses de la empresa y salvaguardando el correcto funcionamiento de las operaciones internas. Estos permisos no serán remunerados o serán compensados con trabajo.

ARTÍCULO 44: Licencia de paternidad. La empresa reconocerá a los trabajadores una licencia por dos (2) semanas en los casos de nacimiento de hijos. El reconocimiento de la prestación económica estará a cargo de la respectiva EPS.

ARTÍCULO 45: Licencia de Maternidad. La empresa reconocerá a las trabajadoras una licencia de maternidad de conformidad con lo establecido para tal fin en el CST. El reconocimiento de la prestación económica estará a cargo de la EPS.

ARTÍCULO 46: Licencia parental compartida y licencia parental flexible de tiempo parcial. Los padres podrán distribuir libremente entre sí las últimas seis (6) semanas de la licencia de la madre, siempre y cuando cumplan las condiciones y requisitos dispuestos en este artículo. Esta licencia, en el caso de la madre, es independiente del permiso de lactancia. Así mismo, la madre y/o padre podrán optar por una licencia parental flexible de tiempo parcial, en la cual, podrán cambiar un periodo determinado de su licencia de maternidad o de paternidad por un período de trabajo de medio tiempo, equivalente al doble del tiempo correspondiente al período de tiempo seleccionado. Esta licencia, en el caso de la madre, es independiente del permiso de lactancia.

El otorgamiento de estas licencias estará sujeto a las condiciones establecidas en la Ley.

CAPITULO IX

SALARIO MÍNIMO, CONVENCIONAL, LUGAR, DÍAS HORAS DE PAGO Y PERIODOS QUE LO REGULAN

ARTÍCULO 47: Formas y libertad de estipulación. Empleador y el Trabajador pueden convenir libremente el salario en sus diversas modalidades, como por unidad de tiempo, por obra, o a destajo y por tarea, etc.; pero siempre respetando el salario mínimo legal o el fijado en los pactos, convenciones colectivas y fallos arbitrales, en el caso de que existieran.

No obstante lo expuesto en los artículos 13, 14, 16, 21 y 340 del C.S.T. y las normas concordantes con estas, cuando el Trabajador devenga un salario ordinario superior a diez (10) salarios mínimos legales mensuales valdrá la estipulación escrita de un salario integral, que además de retribuir el trabajo ordinario, compense de antemano el valor de prestaciones, recargos y beneficios tales como el correspondiente al trabajo nocturno, extraordinario o al dominical y festivo, el de primas legales, extra legales, las cesantías y sus intereses, subsidios y suministros en especie y en general las que se incluyan en dicha estipulación, excepto las vacaciones legales. En ningún caso el salario integral podrá ser inferior al monto de diez (10) salarios

Fecha de actualización: diciembre de 2023

	REGLAMENTO INTERNO DE TRABAJO	Código: K-056
		Versión: 05

mínimos legales mensuales, más el factor prestacional correspondiente a la Empresa que no podrá ser inferior al treinta (30%) de dicha cuantía. El monto del factor prestacional quedará exento del pago de retención en la fuente y de impuestos. El salario integral no estará exento de las cotizaciones a la Seguridad Social, ni de los aportes al SENA, ICBF, y Cajas de Compensación Familiar, pero la base para efectuar los aportes parafiscales es el setenta por ciento (70%) del monto que se haya fijado como salario integral. El Trabajador que desee acogerse a la estipulación de salario integral, recibirá la liquidación definitiva de su auxilio de cesantía y demás prestaciones sociales causadas hasta esa fecha, sin que por ello se entienda terminado su contrato de trabajo.

La Empresa podrá reconocer por mera liberalidad auxilios no constitutivos de salario adicionales al salario ordinario, los cuales no reconocerán la prestación personal del servicio desempeñado por el trabajador, ni para su beneficio, ni para enriquecer su patrimonio, sino para desempeñar a cabalidad sus funciones. Estos auxilios no constituyen salario ni factor salarial para la liquidación de acreencias laborales de conformidad con lo establecido por los artículos 128 y 129 del Código Sustantivo del Trabajo, norma subrogada por los artículos 15 y 16 de la ley 50 de 1990 y el artículo 17 de la Ley 344 de 1996. Dicho valor no hará base para el cálculo de las Contribuciones Parafiscales de la Protección Social -CPPS-, únicamente será considerado a efectos de lo dispuesto en el artículo 30 de la Ley 1393 de 2010.

ARTÍCULO 48: El salario podrá convenirse en dinero o parte en dinero y parte en especie. El salario en especie será avaluado de manera expresa en el contrato de trabajo y en su defecto se estimará pericialmente,

Se denomina jornal el salario estipulado por días y sueldo el estipulado por periodos mayores.

ARTÍCULO 49: Salvo convenio por escrito, el pago de los salarios se efectuará en el lugar en donde el Trabajador presta sus servicios, durante el trabajo o inmediatamente después que este cese.

ARTÍCULO 50: El salario se pagará al Trabajador directamente o a la persona que él autorice por escrito, así:

- El salario en dinero debe pagarse por períodos iguales vencidos. El período de pago para los jornales no puede ser mayor de una semana, y para sueldo no mayor de un mes.
- El pago del trabajo suplementario o de horas extras y el recargo por trabajo nocturno debe efectuarse junto con el salario ordinario del período en que se han causado o a más tardar con el salario del período siguiente.

ARTÍCULO 51: Los trabajadores tendrán derecho a un salario ordinario equivalente al de los trabajadores de la empresa que desempeñen la misma actividad, aplicando para el efecto las escalas de antigüedad vigentes en la empresa. Igualmente, tendrán derecho a gozar de los beneficios que el usuario tenga establecido para sus trabajadores en el lugar de trabajo en materia de transporte, alimentación y recreación.

CAPITULO X

SERVICIO MEDICO, MEDIDAS DE SEGURIDAD Y SALUD EN EL TRABAJO, RIESGOS INDUSTRIALES Y LABORALES, PRIMEROS AUXILIOS EN CASO DE ACCIDENTES DE TRABAJO, NORMAS SOBRE LABORES EN ORDEN A LA MAYOR HIGIENE, REGULARIDAD Y SEGURIDAD Y SALUD EN EL TRABAJO

ARTÍCULO 52: Es obligación del Empleador la afiliación y pago de aportes al Sistema de Seguridad Social Integral: Salud, Pensión y Riesgos Laborales, velar por la salud, seguridad e higiene de los trabajadores a su cargo, igualmente es su obligación garantizar los recursos necesarios para implantar y ejecutar actividades permanentes en riesgos y ejecución del programa de con el objeto de velar por la protección integral del Trabajador.

	REGLAMENTO INTERNO DE TRABAJO	Código: K-056
		Versión: 05

ARTÍCULO 53: Los servicios médicos que requieran los Trabajadores se prestarán por la EPS y la ARL a la cual estén afiliados.

ARTÍCULO 54: Todo trabajador, desde el mismo día que se siente enfermo, deberá comunicarlo al Empleador, a su Representante, o a quien haga sus veces, el cual hará lo conducente para que sea examinado por el médico correspondiente, a fin de que certifique si puede continuar o no en el trabajo, y en su caso determine la incapacidad y el tratamiento a que el Trabajador deba someterse.

Si éste no diere aviso dentro del término indicado o no se sometiere al examen médico que se haya ordenado, su inasistencia al trabajo se tendrá como injustificada para los efectos a que haya lugar, a menos que demuestre que estuvo en absoluta imposibilidad para dar el aviso y someterse al examen en la oportunidad debida.

ARTÍCULO 55: Los Trabajadores deben someterse a las instrucciones y tratamiento que ordene el médico tratante, así como el proceso de rehabilitación integral junto con el plan de rehabilitación determinado para el caso en concreto a los exámenes y tratamientos preventivos que para todos o alguno de ellos ordene la Empresa en determinados casos para diagnosticar el estado de salud del trabajador o para poder realizar reubicaciones laborales de acuerdo a sus patologías y discapacidad.

El Trabajador que sin justa causa se negare a someterse a lo estipulado anteriormente, perderá el derecho a la prestación en dinero por la incapacidad que sobrevenga a consecuencia de esa negativa y adicionalmente dicha negativa es calificada como falta grave a las obligaciones derivadas del contrato de trabajo.

ARTÍCULO 56: Los Trabajadores deberán someterse a todas las medidas de Seguridad y salud en el trabajo y del SSSI que prescriban las autoridades del ramo en general, y en particular a las que ordene la Empresa para la Promoción, prevención y vigilancia de las enfermedades laborales y los accidentes de trabajo. La negativa del trabajador a someterse a las medidas señaladas en este Artículo, es calificada como falta grave a las obligaciones laborales.

Parágrafo 1. Para el grave incumplimiento por parte del Trabajador de las instrucciones, reglamentos y determinaciones de prevención de riesgos, adoptados en forma general o específica, y que se encuentren dentro del GSST, que le hayan comunicado por escrito, se faculta al Empleador para la terminación del vínculo laboral por justa causa, previa autorización del Ministerio del Trabajo, respetando el derecho de la defensa.

ARTÍCULO 57: En caso de accidente de trabajo, el Jefe de la respectiva dependencia o su representante elaborará y enviará a la ARL el respectivo informe del accidente de trabajo en un plazo máximo de dos (2) días hábiles, ordenará inmediatamente la prestación de los primeros auxilios, la remisión al médico, y tomará todas las medidas que se consideren necesarias y suficientes para reducir al mínimo las consecuencias del accidente, denunciando el mismo en los términos establecidos en el Decreto 1295 de 1994, ante la EPS y la ARL respectiva.

Parágrafo 1. Para la elaboración de las respectivas investigaciones en la ocurrencia de accidente de Trabajo, La empresa, podrá valerse de los testigos que están presentes en ese momento los cuales servirán para la realización del mismo a falta del jefe inmediato, del jefe de Gestión Humana o del Encargado del Sistema de Seguridad y Salud en el trabajo.

Parágrafo 2. La empresa, suministrará a sus trabajadores los mecanismos necesarios para el autor reporte de las condiciones de salud a las cuales se encuentra expuesto de conformidad a lo establecido en el Decreto 1072 de 2015.

	REGLAMENTO INTERNO DE TRABAJO	Código: K-056
		Versión: 05

Parágrafo 3. En caso de no comunicar a LA EMPRESA la ocurrencia del accidente de trabajo por leve que sea de manera inmediata o dentro de la correspondiente jornada, se tendrá como una justa causa para todos los efectos de faltas graves consagradas en el presente reglamento.

Parágrafo 4. La empresa reportara los accidentes graves y mortales, así como las enfermedades diagnosticadas como laborales, directamente a la Dirección Territorial u Oficinas Especiales correspondientes, dentro de los dos (2) días hábiles siguientes al evento o recibo del diagnóstico de la enfermedad, independientemente del reporte que deben realizar a las Administradoras de Riesgos Laborales y Empresas Promotoras de Salud y lo establecido en el en el Decreto 1072 de 2015.

ARTÍCULO 58: En caso de accidente no mortal, aún en la lesión más leve o incidente, el Trabajador lo comunicará inmediatamente al Empleador, a su Representante o a quien haga sus veces, quien diligenciará el respectivo formato de reporte de accidente de trabajo y lo enviará a la ARL, EPS y a la dirección territorial del ministerio del trabajo simultáneamente (en los casos que aplique) en un término no mayor de dos (2) días hábiles, para que se provea la asistencia médica y tratamiento oportuno según las disposiciones legales vigentes, quien indicará las consecuencias del accidente y la fecha en que cese la incapacidad.

Parágrafo: En caso de no comunicar a la empresa, la ocurrencia del accidente de trabajo por leve que sea de manera inmediata o dentro de la correspondiente jornada, se tendrá como una justa causa para todos los efectos de faltas graves consagradas en el presente reglamento.

Todo accidente e incidente de trabajo será investigado por el empleador de conformidad y para los fines establecidos por la resolución 1401 de 2007.

ARTÍCULO 59: Todas las Empresas y las entidades administradoras de riesgos Laborales deberán llevar estadísticas de los accidentes de trabajo y de las enfermedades laborales para lo cual deberán, en cada caso, determinar la gravedad y frecuencia de los accidentes de trabajo o de las enfermedades laborales, de conformidad con el reglamento que se expida.

ARTÍCULO 60: En todo caso, en lo referente a los puntos que trata este capítulo, tanto la empresa como los trabajadores, se someterán a las normas de riesgos laborales del Código Sustantivo de Trabajo.

ARTÍCULO 61: Cuando el servicio se preste en oficios o actividades particularmente riesgosas, o los trabajadores requieran un adiestramiento particular en cuanto a la prevención del riesgo, o sea necesario el suministro de elementos de protección especial, en el contrato que se celebre entre la empresa y el cliente se determinara expresamente la forma como se atenderán estas obligaciones. No obstante, este acuerdo no libera a la empresa de la responsabilidad laboral frente al trabajador.

CAPITULO XI PRESCRIPCIONES DE ORDEN

ARTÍCULO 62: Los trabajadores tienen como deberes los siguientes:

1. Respeto y subordinación a los superiores.
2. Respeto a sus compañeros de trabajo.
3. Procurar completa armonía con sus superiores y compañeros de trabajo en las relaciones personales y en la ejecución de labores.
4. Guardar buena conducta en todo sentido y obrar con espíritu de leal colaboración en el orden moral y disciplina general de la empresa.
5. Ejecutar los trabajos que le confían con honradez, buena voluntad y de la mejor manera posible.
6. Hacer las observaciones, reclamos y solicitudes a que haya lugar por el conducto del respectivo superior, de manera fundada, comedida y respetuosa.

Fecha de actualización: diciembre de 2023

7. Ser verídico en todo caso.
8. Recibir y aceptar las ordenes, instrucciones y correcciones relacionadas con el trabajo, con su verdadera intención que es en todo caso la de encaminar y perfeccionar los esfuerzos en provecho propio y de la empresa en general.
9. Observar rigurosamente las medidas y precauciones que le indique su respectivo jefe para el manejo de las máquinas o instrumentos de trabajo y.
10. Permanecer durante la jornada de trabajo en el sitio o lugar donde debe desempeñar sus labores, siendo prohibido, salvo orden superior, pasar al puesto de trabajo de otros compañeros.

CAPITULO XII ORDEN JERÁRQUICO

ARTÍCULO 63: El orden jerárquico de acuerdo con los cargos existentes en la empresa es el siguiente:

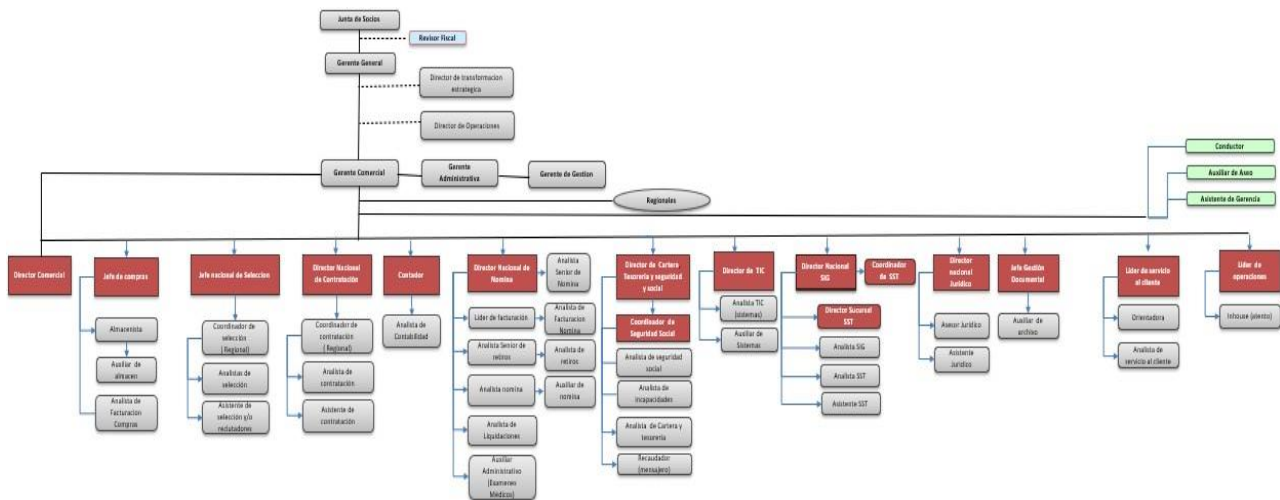

Parágrafo 1. De los cargos mencionados tiene facultades para adelantar procesos disciplinarios e imponer sanciones o determinaciones disciplinarias a los trabajadores de la empresa: Los Gerentes, el Personal del Proceso Jurídico, el Coordinador del SGSST, o quien haga sus veces.

CAPITULO XIII

LABORES PROHIBIDAS PARA MENORES DE 18 AÑOS.

ARTÍCULO 64: Queda prohibido emplear a los menores de dieciocho (18) años en trabajo de pintura industrial que entrañen el empleo de la cerusa, del sulfato de plomo, o de cualquier otro producto que contenga dichos pigmentos.

Los menores de dieciocho (18) años no pueden ser empleados para trabajos en labores peligrosas insalubres o que requieran grandes esfuerzos.

ARTÍCULO 65: Los menores no podrán ser empleados en los trabajos que a continuación se enumeran, por cuanto suponen exposición severa a riesgos para su salud o integridad física:

1. Trabajos que tengan que ver con sustancias tóxicas o nocivas para la salud.
2. Trabajos a temperaturas anormales o en ambientes contaminados o con insuficiente ventilación.
3. Trabajos subterráneos de minería de toda índole y en los que confluyen agentes nocivos, tales como

	REGLAMENTO INTERNO DE TRABAJO	Código: K-056
		Versión: 05

- contaminantes, desequilibrios técnicos, consecuencia de la oxidación o la gasificación.
4. Trabajos donde el menor de edad está expuesto a ruidos que sobrepasen los ochenta (80) decibeles.
 5. Trabajos donde se tenga que manipular con sustancias radio activas, pinturas luminiscentes, rayos X, o que impliquen exposición a radiaciones ultra violeta, infrarrojas y emisiones de radio frecuencia.
 6. Todo tipo de labores que impliquen exposición a corrientes eléctricas de alto voltaje.
 7. Trabajos submarinos.
 8. Trabajo en basurero o en cualquier otro tipo de actividades donde se generen agentes biológicos patógenos.
 9. Actividades que impliquen el manejo de sustancias explosivas o inflamables.
 10. Trabajos en pañoleros o fogoneros, en los buques de transporte marítimo.
 11. Trabajos en pintura industrial que entrañen el empleo de cerusa del sulfato de plomo o de cualquier otro producto que contenga dichos elementos.
 12. Trabajos en máquinas esmeriladoras, afilados en herramientas, en muelas abrasivas de alta velocidad y en ocupaciones similares.
 13. Trabajos en altos hornos, horno de fundición de metales, fábrica de aceros, talleres de laminación, trabajos de forja y empresa pesada de metales.
 14. Trabajo y operaciones que involucren la manipulación de cargas pesadas.
 15. Trabajos relacionados con cambio de correas de transmisión, aceite, engrasado y otros trabajos próximos a trasmisiones pesadas o de alta velocidad.
 16. Trabajos en cizalladoras, cortadoras, laminadoras, tornos, fresadoras, troqueladoras y otras máquinas particularmente peligrosas.
 17. Trabajos en vidrio y alfarería, trituración y mezclados de materia prima, trabajos de horno, pulido y esmerilado en seco de vidriería, operaciones de limpieza por chorro de arena, trabajo en locales de vidriado y gravado, trabajos en la industria cerámica.
 18. Trabajo de soldadura de gas y arco, corte con oxígeno y tanques o lugares confinado, en andamios o molduras precalentadas.
 19. Trabajos en fábricas de ladrillos, tubos y similares, moldeado de ladrillos a mano, trabajo en las prensas y hornos de ladrillos.
 20. Trabajo en aquellas operaciones y/o procesos en donde se presenten altas temperaturas y humedad.
 21. Trabajo en la industria metalúrgica de hierro y demás metales, en las operaciones y/o procesos donde se desprenden vapores o polvos tóxicos y en planta de cemento.
 22. Actividades agrícolas o agroindustriales que impliquen alto riesgo para la salud.
 23. Las contempladas en la Resolución 1677 del 16 de mayo de 2008, del Ministerio de la Protección Social, y las demás que señale en forma específica este Ministerio.

Parágrafo: Los trabajadores menores de dieciocho (18) años y mayores de catorce (14) que cursen estudios técnicos en el Servicio Nacional de Aprendizaje o en un Instituto técnico especializado reconocido por el Ministerio de Educación Nacional o en una Institución del Sistema Nacional de Bienestar Familiar autorizada para el efecto por el Ministerio del Trabajo, que obtenga el certificado de aptitud profesional expedido por el Servicio Nacional de Aprendizaje SENA, podrán ser empleados en aquellas operaciones, ocupaciones o procedimientos señalados en este artículo, que a juicio del Ministerio del Trabajo puedan ser desempeñados sin grave riesgo para la salud o la integridad física del menor, mediante un adecuado entrenamiento y la aplicación de las medidas de seguridad que garantice plenamente la prevención de los riesgos anotados. Quedan prohibidos a los trabajadores menores de dieciocho (18) años todo trabajo que afecte su moralidad. En especial les está prohibido el trabajo en casas de lenocinio y demás lugares de diversión donde se consuman bebidas alcohólicas.

De igual modo se prohíbe su contratación para la reproducción de escenas pornográficas, muertes violentas, apología del delito u otros semejantes.

Fecha de actualización: diciembre de 2023

	REGLAMENTO INTERNO DE TRABAJO	Código: K-056
		Versión: 05

Queda prohibido el trabajo nocturno para los trabajadores menores. No obstante, los mayores de dieciséis (16) años y menores de dieciocho (18) años podrán ser autorizados para trabajar hasta las ocho (8) de la noche siempre que no se afecte su asistencia regular en un centro docente, ni implique perjuicio para su salud física o moral.

CAPITULO XIV

SOBRE EL ACOSO LABORAL

ARTÍCULO 66. Se entiende por acoso laboral, toda conducta persistente y demostrable, ejercida sobre un empleado, trabajador por parte de un empleador, un jefe o superior jerárquico inmediato o mediato, un compañero de trabajo, o un subalterno, encaminada a infundir miedo, terror y angustia a causar perjuicio laboral, generar desmotivación en el trabajo o inducir la renuncia del mismo.

ARTÍCULO 67. Los mecanismos de prevención de las conductas de acoso laboral previstos por la empresa constituyen actividades tendientes a generar una conciencia colectiva conviviente, que promueva el trabajo en condiciones dignas y justas, la armonía entre quienes comparten vida laboral empresarial y el buen ambiente en la empresa y proteja la intimidad, la honra, la salud mental y la libertad de las personas en el trabajo.

ARTÍCULO 68. En desarrollo del propósito a que se refiere el artículo anterior, el empleador ha previsto los siguientes mecanismos:

1. Información a los trabajadores sobre la Ley 1010 de 2006, que incluya campañas de divulgación preventiva y capacitaciones sobre el contenido de dicha ley, particularmente en relación con las conductas que constituyen acoso laboral, las que no, las circunstancias agravantes, las conductas atenuantes y el tratamiento sancionatorio.
2. Espacios para el dialogo, círculos de participación o grupos de similar naturaleza para la evaluación periódica de vida laboral, con el fin de promover coherencia operativa y armonía funcional que faciliten y fomenten el buen trato al interior de la Empresa y de las empresas clientes.
3. Diseño y aplicación de actividades con la participación de los trabajadores, a fin de:
 - a. Establecer mediante la construcción conjunta, valores y hábitos que promuevan vida laboral conviviente
 - b. Formular las recomendaciones constructivas a que hubiere lugar en relación con situaciones empresariales que pudieren afectar el cumplimiento de tales valores y hábitos
 - c. Examinar conductas específicas que pudieran configurar acoso laboral u otros hostigamientos en la empresa, que afecten la dignidad de las personas señalando las recomendaciones correspondientes.
4. Las demás actividades que en cualquier tiempo estableciere la empresa para desarrollar el propósito previsto en el artículo anterior.

ARTÍCULO 69. Para los efectos relacionados con la búsqueda de solución de las conductas de acoso laboral, se establece el siguiente procedimiento interno con el cual se pretende desarrollar las características de confidencialidad, efectividad y naturaleza conciliatoria señaladas por la Ley 1010 de 2006 para este procedimiento:

1. La empresa tendrá un Comité de Convivencia Laboral, conformado de forma bipartita, por representantes de los trabajadores y del empleador, con sus respectivos suplentes.
2. El comité de convivencia laboral desarrollará las siguientes actividades:
 - a. Evaluar en cualquier tiempo la vida laboral de la empresa en relación con el buen ambiente y la armonía en las relaciones de trabajo, formulando a las áreas responsables o involucradas y

Fecha de actualización: diciembre de 2023

	REGLAMENTO INTERNO DE TRABAJO	Código: K-056
		Versión: 05

- consideraciones que estimare necesarias.
- b. Promover el desarrollo efectivo de los mecanismos de prevención a que se refieren los artículos de este capítulo.
 - c. Examinar de manera confidencial, cuando a ello hubiere lugar, los casos específicos o puntuales en los que se planteen situaciones que se puedan tipificar como conductas o circunstancias que puedan constituir acoso laboral.
 - d. Formular las recomendaciones que se estimaren pertinentes para reconstruir, renovar y mantener la vida laboral conviviente en las situaciones presentadas, manteniendo el principio de la confidencialidad en los casos que así lo ameriten.
 - e. Hacer las sugerencias que considere necesarias para la realización y desarrollo de los mecanismos de prevención, con énfasis en aquellas actividades que promuevan de manera más efectiva la eliminación de situaciones de acoso laboral, especialmente aquellas que tuvieran mayor ocurrencia al interior de la vida laboral de la Empresa.
 - f. Atender las conminaciones preventivas que formularen los inspectores de trabajo en desarrollo de lo previsto en el numeral 2 del artículo 9 de la Ley 1010 de 2006 y disponer de las medidas que consideraren pertinentes.
 - g. Las demás actividades inherentes o conexas con las funciones anteriores.
3. Este comité se reunirá por lo menos una vez cada tres (3) meses, sin perjuicio de las sesiones extraordinarias que, por urgencia de las solicitudes, de evaluación o conminaciones preventivas de los inspectores de trabajo se presenten. Se designará de su seno un coordinador ante quien podrán presentarse las solicitudes de evaluación de situaciones eventuales de acoso laboral con destino al análisis que debe hacer el Comité, así como las sugerencias que a través del Comité realizen los miembros de la comunidad empresarial para el mejoramiento de la vida laboral.
 4. Recibidas las solicitudes para evaluar posibles situaciones de acoso laboral, el Comité en la sesión respectiva las examinará, escuchando, si a ello hubiere lugar, a las personas involucradas, construirá con tales personas la recuperación de tejido conviviente, si fuere necesario, formulará las recomendaciones que estime indispensables y, en casos especiales, promoverá entre los involucrados compromisos de convivencia.
 5. Si como resultado de la actuación del comité, este considerare prudente adoptar medidas disciplinarias, dará traslado de las recomendaciones y sugerencias a los funcionarios o trabajadores competentes de la empresa, para que adelanten los procedimientos que correspondan de acuerdo con lo establecido para estos casos en la ley y en el presente reglamento.
 6. En todo caso, el procedimiento preventivo interno consagrado en este artículo, no impide o afecta el derecho de quien se considere víctima de acoso laboral para adelantar las acciones administrativas y judiciales establecidas para el efecto en la Ley 1010 de 2006.
 7. El Comité establecido en el cumplimiento de las disposiciones de acoso laboral deberá darse su propio reglamento, al tenor de lo contemplado en la ley y en el presente Reglamento Interno de Trabajo.

ARTÍCULO 70. Medidas preventivas y correctivas del acoso laboral: La empresa proveerá de mecanismos de prevención de las conductas de acoso laboral, estableciendo un procedimiento interno, confidencial y conciliatorio, a tener lugar entre las partes involucradas, una vez se tenga conocimiento de la denuncia o queja de acoso laboral.

La víctima de acoso laboral deberá notificar de manera escrita, ante su superior inmediato, en caso tal de no ser este el denunciado, detallando los hechos y anexando prueba sumaria de los mismos. El supervisor que reciba la denuncia deberá dar aviso al director de Recursos Humanos y al Gerente General, para que se determine el procedimiento de investigación de la denuncia y a escuchar testimonio y versión de los incidentes, determinando el proceder acorde con el programa de conciliación, apoyo y orientación existente, poniendo en funcionamiento el comité de convivencia laboral.

El programa de conciliación apoyo y conciliación a la víctima de acoso laboral, contará con personal calificado

	REGLAMENTO INTERNO DE TRABAJO	Código: K-056
		Versión: 05

en el área de incidencia, el cual, mediante la puesta en marcha del sistema de apoyo, buscará la corrección de tales situaciones y su prevención entre el medio laboral restante. Este programa deberá ser desarrollado por el comité de convivencia laboral.

El programa se estructura en cuatro (4) fases:

- Primera Fase Valoración: Entre las partes a saber, se concede un espacio de expresión de carácter confidencial. Cada participe, podrá expresar su posición frente a los hechos ocurridos. Estos se desarrollarán ante un Comité constituido por miembros que no se encuentren vinculados emocionalmente con ninguna de las partes.
- Segunda Fase Esquematización: Mediante la estructuración de dinámicas situacionales, análisis temáticos, valoraciones sociales y propuestas de sensibilización en el área, se involucra tanto al denunciado como al denunciante. En esta fase se contemplan acciones y pautas que pueden enmendar daños causados.
- Tercera Fase Conciliación: Entre las partes a saber, y después de desarrolladas las técnicas propuestas se busca generar espacios de diálogo. El interés primario es generar espacios sanos de convivencia entre los miembros, mediante la concientización de las dinámicas sociales involucradas, roles dentro de la comunidad y derechos y deberes en los miembros de tal entorno.
- Cuarta Fase Seguimiento: La empresa en su afán por constituirse en un espacio enmarcado dentro de los cánones de la legalidad, busca que el individuo víctima del acoso laboral se reincorpore sin perjuicios secundarios físicos o a su psique. Para ello cuenta con un programa de apoyo y orientación pos evento.

Cuando entre las partes involucradas el denunciante y/o denunciado, no se logre llegar a una conciliación es responsabilidad del empleador presentar ante el Inspector de Trabajo descripción de la denuncia, procedimientos adoptados con pruebas sumarias a los mismos. La omisión de estas medidas, se entenderán como tolerancia de la misma.

ARTÍCULO 71. Tratamiento sancionatorio y garantías: Cuando entre las partes a saber, no se logró la conciliación, y el acoso laboral sea debidamente acreditado por la entidad competente, se procederá de acuerdo a la normatividad contemplada en la Ley 1010 de 2006 y lo estipulado por los artículos 10 y 11 de la Resolución 2646 de 2008.

CAPITULO XV

OBLIGACIONES ESPECIALES PARA LA EMPRESA Y LOS TRABAJADORES

ARTÍCULO 72: Son obligaciones especiales del empleador:

1. Poner a disposición de los trabajadores, salvo estipulación en contrario, los instrumentos adecuados y las materias primas necesarias para la realización de las labores.
2. Procurar a los trabajadores locales apropiados y elementos adecuados de protección contra accidentes y enfermedades profesionales en forma que se garantice razonablemente la seguridad y la salud.
3. Facilitar mecanismos para el auto reporte de condiciones de trabajo y de salud por parte de los trabajadores o contratistas; esta información la debe utilizar como insumo para la actualización de las condiciones de seguridad y salud en el trabajo
4. Establecer por escrito una política de seguridad y salud en el trabajo.
5. Proteger la seguridad y salud de los trabajadores de conformidad a lo establecido en el Decreto 1072 de 2015.
6. Escoger y capacitar a los representantes de los comités de Seguridad y Salud en el Trabajo.

Fecha de actualización: diciembre de 2023

	REGLAMENTO INTERNO DE TRABAJO	Código: K-056
		Versión: 05

7. Asignar y comunicar las responsabilidades en seguridad y salud en el trabajo a todos los niveles de la organización, incluida la alta dirección.
8. Rendición de cuentas al interior de la empresa: A quienes se les hayan delegado responsabilidades en el Sistema de Gestión de la Seguridad y Salud en trabajo SGSST.
9. Definir y asignar los recursos financieros, técnicos y el personal necesario para el cumplimiento del SGSST.
10. Cumplir con los estándares mínimos del Sistema Obligatorio de Garantía de Calidad del Sistema General de Riesgos Laborales.
11. Hacer efectiva la Participación de los Trabajadores de todos los trabajadores y sus representantes ante los comités de seguridad y salud en el trabajo (Comité Paritario de Seguridad y Salud en el Trabajo, Comité de Convivencia Laboral, Comité de Investigaciones de Incidentes, Accidentes y Enfermedades Laborales).
12. Informar a los trabajadores y/o contratistas, a sus representantes ante los Comités de seguridad y salud en el trabajo, sobre el desarrollo de todas las etapas del Sistema de Gestión de Seguridad de la Salud en el Trabajo SG-SST.
13. Garantizar la capacitación de los trabajadores en los aspectos de seguridad y salud en el trabajo de acuerdo al SGSST
14. Promover la participación de todos los miembros de la empresa en la implementación del Sistema de Gestión de la Seguridad y Salud en el Trabajo SG-SST.
15. Integrar los aspectos de Seguridad y Salud en el Trabajo, al conjunto de sistemas de gestión, procesos, procedimientos y decisiones en la empresa.
16. Elaborar una matriz legal con las normas vigentes relacionada con la seguridad y la salud en el trabajo.
17. Estructurar una política de acompañamiento a trabajadores en situación o condición de discapacidad.
18. Generar unas funciones de discapacidad para los trabajadores reincorporados al trabajo, para que sean reubicados laboralmente las cuales deben ser socializados a los trabajadores con el compromiso de cumplimiento por parte de los trabajadores en tal situación.
19. Reubicar a los trabajadores discapacitados teniendo en cuenta los perfiles de discapacidad, puesto detrabajo y empleado.
20. Modificar el reglamento interno cuando los requerimientos normativos así lo ordenen de acuerdo a los cambios normativos en aspectos laborales y de seguridad y salud en el trabajo con su respetiva socialización a los trabajadores y publicación de los cambios para lo cual si el trabajador ya ha participado en una primera socialización entonces solo bastara con la entrega de las modificaciones por medio documental o por correo electrónico.
21. Prestar de inmediato los primeros auxilios en caso de accidente o de enfermedad. Para este efecto el establecimiento mantendrá lo necesario según reglamentación de las autoridades sanitarias.
22. Pagar la remuneración pactada en las condiciones períodos y lugares convenidos.
23. Guardar absoluto respeto a la dignidad del trabajador, y sus creencias y sentimientos.
24. Conceder al trabajador las licencias necesarias para los fines y términos indicados en este reglamento.
25. Dar al trabajador que lo solicite, a la expiración del contrato, una certificación en que conste el tiempo de servicio, índole de la labor y salario devengado e igualmente si el trabajador lo solicita hacerle practicar examen sanitario y darle certificación sobre el particular, si al ingreso o durante la permanencia en el trabajo hubiere sido sometido a examen médico. Se considerará que el trabajador por su culpa elude, dificulta o dilata el examen, cuando transcurridos cinco (5) días a partir de su retiro no se presenta donde el médico respectivo para las prácticas de los exámenes, a pesar de haber recibido la orden correspondiente.
26. Conceder en forma oportuna a la trabajadora en estado de embarazo, la licencia remunerada consagrada en el numeral 1 del artículo 236, de forma tal que empiece a disfrutarla de manera obligatoria una (1) semana antes o dos (2) semanas antes de la fecha probable del parto, según decisión de la futura madre conforme al certificado médico a que se refiere el numeral 3 del citado artículo 236 (Artículo Ley 1468 de 2011).
27. Conceder a las trabajadoras que estén en período de lactancia los descansos ordenados por el

Fecha de actualización: diciembre de 2023

	REGLAMENTO INTERNO DE TRABAJO	Código: K-056
		Versión: 05

artículo 238 del C.S.T.

28. Conceder a los trabajadores una licencia remunerada una vez por año para el cuidado de los menores de edad, a uno de los padres trabajadores o a quien detente la custodia y el cuidado personal de un menor de edad que padezca una enfermedad o condición terminal, a fin de que el menor pueda contar con el cuidado de sus padres o de su custodio.
29. Llevar un registro de inscripción de todas las personas menores de edad que emplee, con indicación de la fecha de nacimiento de las mismas.
30. Cumplir este reglamento y mantener el orden, la moralidad y el respeto a Las leyes.
31. Suministrarles cada cuatro (4) meses en forma gratuita, un par de zapatos y un vestido de labor, a quienes devenguen un salario inferior a dos (2) veces el mínimo legal vigente en la empresa.

ARTÍCULO 73: Son obligaciones especiales del trabajador:

1. Realizar personalmente la labor en los términos estipulados; observar los preceptos de este reglamento y acatar y cumplir las órdenes e instrucciones que de manera particular le imparta la empresa o sus representantes según el orden jerárquico establecido.
2. Suministrar a la empresa los datos de contacto y actualizarlos en caso de modificación. El trabajador acepta que las comunicaciones surtidas por estos medios, tiene plena validez para notificaciones personales.
3. Realizar el auto reporte de las condiciones adversas o inseguras que detecte en su puesto de trabajo.
4. Procurar el cuidado integral de su salud.
5. Suministrar información clara, veraz y completa sobre su estado de salud en el momento de la práctica del examen médico ocupacional de egreso y periódico y en los momentos en que la empresa lo requiera en razón a un deber objetivo de cuidado.
6. Cumplir las normas, reglamentos e instrucciones del Sistema de Gestión de la Seguridad y Salud en el Trabajo de la empresa.
7. Informar oportunamente al empleador o contratante acerca de los peligros y riesgos latentes en su sitio de trabajo.
8. Participar en las actividades de capacitación en seguridad y salud en el trabajo definido en el plan de capacitación del SG-SST.
9. Participar y contribuir al cumplimiento de los objetivos del Sistema de Gestión de la Seguridad y Salud en el Trabajo SG-SST.
10. Participar de manera activa en los comités de seguridad y salud en el trabajo de la empresa ((Comité Paritario de Seguridad y Salud en el Trabajo, Comité de Convivencia Laboral, Comité de Investigaciones de Incidentes, Accidentes y Enfermedades Laborales).
11. Cumplir con el programa de acompañamiento a trabajadores en condición de discapacidad.
12. Cumplir con las funciones de discapacidad socializadas por el empleador.
13. Cumplir con la reubicación laboral de acuerdo a los lineamientos legales.
14. No comunicar a terceros, salvo autorización expresa, las informaciones que sean de naturaleza reservada y cuya divulgación pueda ocasionar perjuicios a la empresa, lo que no obsta para denunciar delitos comunes o violaciones de contrato o de las normas legales de trabajo ante las autoridades competentes.
15. Conservar y restituir en buen estado, salvo el deterioro natural, los instrumentos y útiles que les hayan facilitado y las materias primas sobrantes.
16. Guardar rigurosamente la moral en las relaciones con sus superiores y compañeros.
17. Comunicar oportunamente a la empresa las observaciones que estime conducentes a evitarle daños y perjuicios.
18. Prestar la colaboración posible en caso de siniestro o riesgos inminentes que afecten o amenacen las personas o las cosas de la empresa.
19. Observar las medidas preventivas higiénicas prescritas por el médico de la empresa o por las autoridades del ramo y observar con suma diligencia y cuidado las instrucciones y ordenes

Fecha de actualización: diciembre de 2023

	REGLAMENTO INTERNO DE TRABAJO	Código: K-056
		Versión: 05

- preventivas de accidente, o de enfermedades profesionales.
20. Registrar en las oficinas de la empresa su domicilio o dirección y dar aviso oportuno de cualquier cambio que ocurra.
 21. Comunicar de forma veraz las situaciones para las cuales el trabajador solicita a la empresa los permisos respectivos.
 22. Mantener en perfecto orden y aseo su sitio de Trabajo.
 23. Asistir con puntualidad al trabajo, según el horario asignado y debidamente preparado para iniciar su labor diaria.
 24. Someterse a todas las medidas de control que establezca la empresa a fin de obtener la puntual asistencia general.
 25. Tratarse con respeto, cordialidad y disponibilidad de servicio aún en las situaciones de reclamos y quejas a las personas que acudan por cualquier motivo a la empresa.
 26. La trabajadora en estado de embarazo debe empezar a disfrutar la licencia remunerada consagrada en el numeral 1 del artículo 236 del Código Sustantivo de Trabajo, al menos una semana antes de la fecha probable del parto. Se le aclara que la licencia remunerada se concederá de conformidad con lo señalado por la ley 1468 de 2011.

El incumplimiento de las obligaciones especiales del trabajador, es calificado como falta grave, en los términos del numeral 6º, del literal a), del artículo 7º del Decreto Ley 2351 de 1965, norma que subrogó el artículo 62 del C.S.T.

ARTÍCULO 74: Se prohíbe a la empresa:

1. Deducir, retener o compensar suma alguna del monto de los salarios y prestaciones en dinero que corresponda a los trabajadores sin autorización previa escrita de estos para cada caso o sin mandamiento judicial, con excepción de los siguientes:
 - a. Respecto de salarios pueden hacerse deducciones, retenciones o compensaciones en los casos autorizados por los artículos 113,150, 151,152 y 400 del C.S.T.
 - b. Las Cooperativas pueden ordenar retenciones hasta de 50% de salarios y prestaciones, para cubrir sus créditos, en la forma y en los casos en que la ley los autorice.
 - c. El Banco Popular, de acuerdo a lo dispuesto por la ley 24 de 1952, puede igualmente ordenar retenciones hasta de un cincuenta por ciento (50%) de salarios y prestaciones, para cubrir sus créditos en la forma y en los casos en que la ley lo autoriza.

La autorización de descuento no tiene requisitos formales, solamente que sea por escrito, dirigida al empleador o alguno de sus representantes, que contenga la suma a descontar y el concepto respectivo.

2. Obligar en cualquier forma a los trabajadores a comprar mercancías o víveres en almacenes que establezca la empresa.
3. Exigir o aceptar dinero del trabajador como gratificación para que se admita en el trabajo o por otro motivo cualquiera que se refiera a las condiciones de éste.
4. Limitar o presionar en cualquier forma en el ejercicio de su derecho de asociación.
5. Imponer a los trabajadores obligaciones de carácter religioso o político o dificultarles o impedirles el ejercicio del derecho al sufragio.
6. Hacer o autorizar propaganda política en los sitios de trabajo.
7. Hacer o permitir todo género de rifas, colectas o suscripciones en los mismos sitios.
8. Emplear en las certificaciones de que trata el ordinal 7 del Artículo 57 del C.S.T. signos convencionales que tiendan a perjudicar a los interesados o adoptar el sistema de lista negra, cualquiera que sea la modalidad que se utilice para que no se ocupe en otras empresas a los trabajadores que se separen o sean separados del servicio.
9. Ejecutar o autorizar cualquier acto que vulnere o restrinja los derechos de los trabajadores o que ofenda su dignidad.

Fecha de actualización: diciembre de 2023

	REGLAMENTO INTERNO DE TRABAJO	Código: K-056
		Versión: 05

ARTÍCULO 75: Se prohíbe a los trabajadores:

1. Sustraer de la fábrica, taller o establecimiento los útiles de trabajo, las materias primas o productos elaborados sin permiso de la empresa.
2. Presentarse al trabajo en estado de embriaguez o bajo la influencia de narcóticos o de drogas enervantes.
3. Conservar armas de cualquier clase en el sitio de trabajo a excepción de las que con autorización legal puedan llevar los celadores.
4. Faltar al trabajo sin justa causa de impedimento o sin permiso de la empresa, excepto de los casos de huelga, en los cuales deben abandonar el lugar el trabajo.
5. Disminuir intencionalmente el ritmo de ejecución del trabajo, suspender labores, promover suspensiones intempestivas del trabajo excitar a su declaración o mantenimiento, sea que se participe o no en ellas.
6. Hacer colectas, rifas, suscripciones o cualquier otra clase de actividades similares en los lugares de trabajo.
7. Usar los útiles o herramientas suministradas por la empresa en objetos distintos del trabajo contratado
8. Incumplir con los reglamentos, políticas y en general normatividad interna de la compañía, entendiéndose el incumplimiento como una falta grave a las obligaciones laborales.
9. Dar a conocer información confidencial y relevante de la compañía.
10. Solicitar permisos y ausentarse de sus labores de forma infundada o cuando las razones para solicitar los permisos no sean veraces.
11. Incumplir con los objetivos planteados del SGSST.

El incumplimiento de lo dispuesto en el presente artículo, es calificado como falta grave, en los términos del numeral 6º, del literal a), del artículo 7º del Decreto Ley 2351 de 1965, norma que subrogó el artículo 62 del C.S.T.

CAPITULO XVI

ESCALA DE FALTAS Y SANCIONES DISCIPLINARIAS.

ARTÍCULO 76. La empresa no puede imponer a sus trabajadores sanciones no previstas en este Reglamento, en pactos y/o convenciones colectivas, fallos arbitrales o en el contrato de trabajo. Las sanciones disciplinarias que se podrán imponer son las siguientes y se definen de la siguiente manera:

1. **Suspensión del contrato laboral:** es una sanción disciplinaria como consecuencia de la violación a las obligaciones y prohibiciones emanadas del contrato de trabajo, dicha suspensión podrá ser inicialmente de uno a ocho (8) días hábiles, y en los casos de reincidencia o reiteración en las faltas podrá ser hasta de dos (2) meses.
2. **Llamado de Atención:** aplica en los supuestos de faltas leves reiterativas que requieren cuidado y seguimiento especial. Será preciso realizar una debida descripción de la irregularidad presentada, circunstancias de modo, lugar y tiempo, y hacer una invitación al trabajador de mejorar su conducta y cumplir con las normas y obligaciones emanadas de su contrato de trabajo.
3. **Llamado de Atención verbal, recordatorio de funciones, llamado a la mejora:** aplica en los supuestos de faltas leves por primera vez y que busca mejorar la conducta del trabajador.

Parágrafo 1. En todo caso para la imposición de una sanción se tendrán en cuenta los criterios de razonabilidad y proporcionalidad entre la falta cometida y la sanción a imponer, así como la materialización del principio de oportunidad al momento de imponer la sanción.

Parágrafo 2. No es necesario el procedimiento señalado a partir del Título IV, artículo 81 de este Reglamento

Fecha de actualización: diciembre de 2023

	REGLAMENTO INTERNO DE TRABAJO	Código: K-056
		Versión: 05

para hacerle al trabajador un llamado de atención verbal, recordatorio de funciones, llamado a la mejora.

Parágrafo 3. La terminación del contrato de trabajo no es una sanción disciplinaria.

ARTÍCULO 77. Faltas y sus respectivas sanciones disciplinarias o consecuencias:

1. Retardos.

- a. El retardo hasta de diez minutos por primera vez, amerita un llamado de atención verbal, recordatorio de funciones o llamado a la mejora.
- b. El retardo de hasta diez minutos por segunda vez se sanciona con un llamado de atención.
- c. El retardo de hasta diez minutos por tercera vez, se sanciona con una suspensión por un (1) día.
- d. El retardo de hasta diez minutos por cuarta vez, se sanciona con una suspensión de hasta ocho (8) días o con la terminación del contrato de trabajo con justa causa.
- e. El retardo de hasta diez minutos por quinta vez, es una falta grave a las obligaciones laborales y puede ser sancionado con una suspensión de hasta dos (2) meses o con la terminación del contrato de trabajo con justa causa.
- f. El retardo por más de diez minutos por primera vez se sanciona con un llamado de atención.
- g. El retardo por más de diez minutos por segunda vez se sanciona con una suspensión por un (1) día.
- h. El retardo por más de diez minutos por tercera vez se sanciona con una suspensión hasta por ocho días.
- i. El retardo por más de diez minutos por quinta vez se sanciona con una suspensión de hasta ocho días o con la terminación del contrato de trabajo con justa causa.
- j. El retardo por más de diez minutos, por sexta vez es una falta grave que conlleva la terminación del contrato de trabajo con justa causa

2. **Inasistencias a laborar en la jornada de mañana o de la tarde.** Primera vez: llamado de atención; segunda vez: suspensión hasta por ocho (8) días; tercera vez es una falta grave que conlleva la terminación del contrato de trabajo con justa causa

3. **La falta total al trabajo durante un día.** Primera vez: suspensión en el trabajo por un (1) día calendario; segunda vez: suspensión hasta por ocho (8) días; tercera vez: suspensión hasta por dos (2) meses o terminación del contrato de trabajo con justa causa. Cuarta vez: es una falta grave que conlleva la terminación del contrato de trabajo con justa causa.

4. **Falta total al trabajo por más de un día:** Primera vez: suspensión en el trabajo hasta por ocho (8) días calendario; segunda vez: suspensión hasta por dos (2) meses o terminación del contrato de trabajo con justa causa. Tercera vez: es una falta grave que conlleva la terminación del contrato de trabajo con justa causa.

5. La violación por parte del trabajador de las obligaciones legales, contractuales o reglamentarias o la comisión de prohibiciones, implica, por primera vez, suspensión al contrato de trabajo hasta por ocho (8) días. Por segunda vez terminación del contrato de trabajo con justa causa.

6. El incumplimiento de cualquiera de las obligaciones en seguridad y salud en el trabajo, implica por primera vez una suspensión al contrato de trabajo hasta por ocho (8) días; segunda vez: es una falta grave que implica la terminación del contrato de trabajo con justa causa.

7. El haber sufrido engaño por parte del trabajador, mediante la presentación de certificados falsos para su admisión o tendientes a obtener un provecho indebido es una falta grave que implica la terminación del contrato de trabajo con justa causa.

8. Todo acto de violencia, injuria, malos tratamientos o grave indisciplina en que incurra el trabajador en sus labores, contra el empleador, los miembros de su familia, el personal directivo o los compañeros de trabajo.

9. Todo acto grave de violencia, injuria o malos tratamientos en que incurra el trabajador fuera del servicio, en contra del empleador, de los miembros de su familia o de sus representantes y socios es una falta grave que implica la terminación del contrato de trabajo con justa causa.

10. Todo daño material causado intencionalmente a los edificios, obras, maquinarias y materias primas,

	REGLAMENTO INTERNO DE TRABAJO	Código: K-056
		Versión: 05

instrumentos y demás objetos relacionados con el trabajo y toda grave negligencia que ponga en peligro la seguridad de las personas o de las cosas es una falta grave que implica la terminación del contrato de trabajo con justa causa.

11. Todo acto inmoral o delictuoso que el establecimiento o lugar de trabajo en el desempeño de sus funciones es una falta grave que implica la terminación del contrato de trabajo con justa causa.
12. Cualquier violación grave de las obligaciones o prohibiciones especiales que incumben al trabajador de acuerdo con los artículos 58 y 60 del Código Sustantivo del Trabajo, o cualquier falta grave calificada como tal en pactos o convenciones colectivas, fallos arbitrales, contratos individuales o en el presente reglamento es una falta grave que implica la terminación del contrato de trabajo con justa causa.
13. La detención preventiva del trabajador por más de treinta (30) días, a menos que posteriormente sea absuelto, o el arresto correccional que exceda de ocho (8) días, o aún por tiempo menor, cuando la causa de la sanción sea suficiente por sí misma para justificar la extinción del contrato es una falta grave que implica la terminación del contrato de trabajo con justa causa.
14. El que el trabajador revele los secretos técnicos o comerciales o dé a conocer asuntos de carácter reservado, con perjuicio de la Empresa es una falta grave que implica la terminación del contrato de trabajo con justa causa.
15. El deficiente rendimiento en el trabajo, en relación con la capacidad del trabajador y con el rendimiento promedio en las labores análogas, cuando no se corrija en un plazo razonable a pesar del requerimiento del empleador. Para dar aplicación a esta causal, de acuerdo al Artículo 2o. del Decreto 1373 de 1966 vinculado Decreto 1072 de 2015, el empleador requerirá previamente al trabajador dos veces cuando menos, por escrito, mediando entre uno y otro aviso un lapso no inferior de ocho (8) días. Si hechos los anteriores requerimientos el empleador considera que aún subsiste el deficiente rendimiento laboral del trabajador, presentará a éste un cuadro comparativo de rendimiento promedio en actividades análogas, a efecto de que el trabajador pueda presentar sus descargos por escrito dentro de los (8) días siguientes; si el empleador no quedare conforme con las justificaciones del trabajador, así se lo hará saber por escrito dentro de los ocho (8) días siguientes.
16. La sistemática inejecución, sin razones válidas por parte del trabajador de las obligaciones convencionales o legales es una falta grave que implica la terminación del contrato de trabajo con justa causa.
17. Todo vicio del trabajador que perturbe la disciplina del establecimiento es una falta grave que implica la terminación del contrato de trabajo con justa causa.
18. La renuencia sistemática del trabajador a aceptar las medidas preventivas, profilácticas o curativas, prescritas por el médico del empleador o por las autoridades para evitar enfermedades o accidentes implica la terminación del contrato de trabajo con justa causa.
19. La ineptitud del trabajador para realizar la labor encomendada es una falta grave que implica la terminación del contrato de trabajo con justa causa.
20. El reconocimiento al trabajador de la pensión de jubilación o invalidez estando al servicio de la Empresa. Esta causal sólo procederá cuando se trate de la pensión plena de acuerdo con la Ley, la convención, el pacto colectivo o el laudo arbitral es una falta grave que implica la terminación del contrato de trabajo con justa causa.
21. No observar las medidas preventivas higiénicas prescritas por el médico de la empresa o por las autoridades del ramo y observar con suma diligencia y cuidados las instrucciones y órdenes preventivas de accidentes o de enfermedades laborales contenidas en el Sistema de Gestión de Salud y Seguridad en el Trabajo, de acuerdo con lo establecido en el Parágrafo del artículo 42 del presente Reglamento Interno de Trabajo es una falta grave que implica la terminación del contrato de trabajo con justa causa.
22. Cualquier violación a las obligaciones o la comisión de las prohibiciones consagradas en este Reglamento y en los artículos 58 y 60 del Código Sustantivo del Trabajo, o cualquier falta calificada como gravísima en pactos o convenciones colectivas, fallos arbitrales, contratos individuales o

	REGLAMENTO INTERNO DE TRABAJO	Código: K-056
		Versión: 05

reglamentos es una falta grave que implica la terminación del contrato de trabajo con justa causa.

CAPITULO XVII

PROCEDIMIENTOS PARA COMPROBACIÓN DE FALTAS Y FORMAS DE APLICACIÓN DE LAS SANCIONES DISCIPLINARIAS

ARTÍCULO 78. El procedimiento disciplinario establecido en este Reglamento se adelantará por la persona del Proceso Jurídico designada para este trámite o quien haga sus veces. La decisión sobre el caso particular la impondrá en primera instancia el director Jurídico o el Asesor Jurídico o en su ausencia, el Asistente Jurídico o en su defecto, cualquier tercero competente designado por el empleador. Decide en segunda instancia el Gerente de cada Sucursal.

ARTÍCULO 79. El procedimiento disciplinario se iniciará y adelantará de oficio, o por información proveniente del superior jerárquico tanto de la Empresa o por queja formulada por cualquier persona; la misma no procederá por anónimos.

ARTÍCULO 80. El trabajador que tenga conocimiento de un hecho constitutivo de una posible falta disciplinaria, si fuere competente, iniciará inmediatamente la acción correspondiente. Si no lo fuere, pondrá el hecho en conocimiento del Proceso Jurídico, adjuntando las pruebas que tuviere en su poder.

ARTÍCULO 81. En cualquier etapa de la actuación disciplinaria en que aparezca plenamente demostrado que el hecho atribuido no existió, que la conducta no se adecúa a ninguna de las circunstancias previstas en el Reglamento como falta disciplinaria, que el investigado no la cometió, que existe una causal de exclusión de responsabilidad, o que la actuación no podía iniciarse o proseguirse, el funcionario de conocimiento, mediante decisión motivada, así lo declarará y ordenará el archivo definitivo de las diligencias.

ARTÍCULO 82. Durante cualquier etapa del proceso disciplinario el investigado podrá:

- a. Ser escuchado en audiencia de descargos.
- b. Solicitar, aportar y controvertir pruebas e intervenir en la práctica de las mismas.
- c. Tener acceso al expediente del proceso disciplinario, salvo que, por mandato constitucional o legal, éste tenga carácter reservado.
- d. Presentar las solicitudes que consideren necesarias para garantizar el debido proceso de la actuación disciplinaria y el cumplimiento de los fines de la misma, y
- e. Obtener copias de la actuación asumiendo su costo, salvo que, por mandato constitucional o legal, ésta tenga carácter reservado.

ARTÍCULO 83. Para la vinculación al proceso disciplinario el funcionario encargado notificará la apertura del proceso disciplinario por el medio más expedito el cual puede ser alguna de las siguientes direcciones conocidas al trabajador de la que se tendrá constancia del recibido por parte del mismo:

- a. Dirección de residencia de acuerdo a la hoja de vida del trabajador.
- b. Dirección del lugar de trabajo.
- c. Dirección electrónica personal o institucional.
- d. Por mensaje de texto al celular personal del trabajador.
- e. Por mensaje vía WhatsApp al celular personal del trabajador.
- f. Mediante llamada telefónica realizada al celular personal del trabajador.

ARTÍCULO 84. La notificación tendrá la siguiente información:

	REGLAMENTO INTERNO DE TRABAJO	Código: K-056
		Versión: 05

- a. Información de la apertura del proceso disciplinario.
- b. Hechos por los cuales se dio apertura al proceso disciplinario.
- c. La calificación provisional de la presunta falta cometida
- d. Normas del RIT o del CST que fueron vulneradas con los hechos y eventual sanción que se aplicaría.
- e. Enumeración de las pruebas de las que se le corre traslado y la indicación de la posibilidad de allegar o solicitar las pruebas que considere pertinentes y conducentes.
- f. Día, hora y lugar en la que se llevará a cabo la diligencia de descargos.
- g. Parágrafo 1. Una vez notificado, el investigado tendrá la obligación procesal de señalar una dirección electrónica donde recibirá las comunicaciones y de informar cualquier cambio de ella. La omisión de tal deber implicará que las comunicaciones se dirijan a la última dirección electrónica conocida.

PROCESO DISCIPLINARIO

ARTÍCULO 85. Las actuaciones deberán adelantarse en idioma español y se recogerán por el medio más idóneo disponible. En este caso, las actuaciones podrán recibirse por escrito, audio o video, pero siempre se elevará un documento escrito con las firmas de quienes intervienen en ella.

ARTÍCULO 86. Si las actuaciones no se realizan por escrito deberá elaborarse un acta en la cual se indicará el lugar, hora, día, mes y año en que se realizó la actuación y terminará con las firmas de quienes en ella intervinieron.

ARTÍCULO 87. Si una de las personas que haya intervenido en la audiencia no pudiere firmar por alguna circunstancia, se le tomará la impresión digital y firmará por ella un testigo, de lo cual se dejará constancia.

ARTÍCULO 88. En caso de negativa a firmar, el Empleador recurrirá a dos trabajadores testigos que darán fe con su firma de la presencia del trabajador en la audiencia, que se le puso de presente el contenido del acta de descargos y de su negativa a firmar.

ARTÍCULO 89. El proceso disciplinario tendrá las siguientes etapas:

- a. Recepción de información:
Es el momento en el cual el Proceso Jurídico recibe información sobre la comisión de una conducta que se puede considerar como falta disciplinaria.
- b. Apertura de la Investigación:
Cuando con fundamento en la información recibida se identifique al posible autor o autores y que la conducta se puede considerar como una falta disciplinaria, el funcionario designado dará apertura a la investigación disciplinaria.
- c. Notificación y citación:
Es el momento por el cual se informa al trabajador por el medio más expedito de la apertura del proceso disciplinario, los hechos por los cuales se dio apertura al proceso disciplinario, la calificación provisional de la falta cometida, las normas del RIT o del CST que fueron vulneradas con los hechos y la eventual sanción que se aplicaría, la numeración de las pruebas de las que se le corre traslado y la indicación de la posibilidad de allegar o solicitar las pruebas que considere pertinentes y conducentes, el día, hora y lugar en la que se llevará a cabo la diligencia de descargos.
- d. Audiencia de Descargos:
Dentro de los ocho (8) días hábiles siguientes a la notificación y citación, el funcionario a cargo del proceso disciplinario realizará la audiencia de descargos al posible autor o posibles autores de la conducta investigada. Una vez iniciada la audiencia de descargos se le indicará al trabajador. Los derechos que le asisten en el marco del debido proceso.
Parágrafo 1., La Audiencia se puede llevar a cabo vía telefónica o utilizando cualquier canal de comunicación o TIC, informando al Trabajador de los derechos que le asisten; una vez concluida la

	REGLAMENTO INTERNO DE TRABAJO	Código: K-056
		Versión: 05

audiencia se levantará el acta correspondiente y se le enviará al trabajador para que este la firme y la devuelva por el medio más expedito. Se entiende firmada y aceptada el acta de descargos cuando el trabajador manifieste tal situación por medio de correo electrónico, aplicaciones de mensajería, SMS o cualquier medio similar.

Parágrafo 2. En los casos en que la comunicación sea imposible, o cuando los hechos no presenten mayor gravedad, (faltas leves) se podrá utilizar el formato de solicitud de explicaciones y descargos diseñado para tal fin, el cual será enviado al Trabajador quien lo diligenciará y enviará por el medio más expedito.

- e. Inasistencia del investigado:
Si el investigado no comparece a la citación o no allega prueba que justifique su inasistencia- Se deberá citar nuevamente a fin de que justifique su ausencia, Si el trabajador allega en tiempo prueba sumaria para justificar su inasistencia, se fijará y por última vez, nueva fecha para la recepción de la diligencia de descargos.
- f. Decisión:
Cuando del análisis de las actuaciones se pueda decidir de fondo, el funcionario a cargo, mediante decisión motivada, resolverá inmediatamente o máximo dentro los ocho (8) días hábiles siguientes. Esta decisión será notificada personalmente al trabajador y en caso de no poder notificarlo de forma inmediata, se le enviará copia de la decisión a su domicilio o correo electrónico.
- g. Recurso de apelación:
En caso que el trabajador no esté de acuerdo con la decisión tomada dentro del proceso disciplinario, éste podrá interponer el recurso de apelación dentro de la misma audiencia, o si la notificación de la decisión es por fuera de la audiencia, deberá presentar el recurso dentro de los 2 días siguientes a la notificación de la decisión, indicando las razones por las cuales se interpone. Si el recurso no se interpone a término, se considerará desierto. Una vez aceptado el recurso, el expediente será remitido de forma inmediata a al Gerente de la Sucursal para que, en segunda instancia y dentro de los cinco (5) días hábiles siguientes, se decida sobre el particular. La decisión será notificada por el medio más expedito. Sobre esta decisión no procede recurso alguno y el trabajador podrá para acudir a la justicia ordinaria.

ARTÍCULO 90. La audiencia de descargos podrá desarrollarse de forma no presencial usando TIC. En todo caso, se procurará y garantizará el derecho de defensa,

ARTÍCULO 91. Las sanciones disciplinarias deberán ser ejecutadas en los términos de este Reglamento y registradas en la hoja de vida correspondiente al trabajador sancionado para efectos de la expedición de antecedentes en futuros procesos disciplinarios.

Parágrafo. Los antecedentes disciplinarios tendrán una vigencia de cinco (5) años desde el momento del registro de la sanción y podrán tenerse en cuenta para el momento de tomar una decisión.

ARTÍCULO 92. No producirá efecto alguno la sanción disciplinaria impuesta con violación del trámite señalado en los artículos anteriores.

CAPITULO XVIII RECLAMOS

PERSONAS ANTE QUIENES DEBE PRESENTARSE Y SU TRAMITACIÓN

ARTÍCULO 93: Los reclamos de los trabajadores se harán ante su inmediato superior jerárquico, y de no ser atendido o no estar conforme con la decisión deberá acudir ante quien tenga la inmediata jerarquía sobre la persona a quien se le formulo el reclamo inicialmente. Los reclamos deberán resolverse en un tiempo

Fecha de actualización: diciembre de 2023

	REGLAMENTO INTERNO DE TRABAJO	Código: K-056
		Versión: 05

razonable de conformidad con su naturaleza con justicia y equidad.

CAPITULO XIX PUBLICACIONES

ARTÍCULO 94: El empleador publicará el presente reglamento de trabajo en la cartelera, e igualmente, informará a los trabajadores mediante circular la publicación del mismo, para que los trabajadores tengan conocimiento directo del reglamento de trabajo.

Los trabajadores contarán con 15 días hábiles desde la fecha de su publicación, para solicitar a la Empresa los ajustes de aquellas cláusulas que en su concepto contravengan los artículos 106, 108, 111, 112 o/y 113 del Código Sustantivo del Trabajo.

CAPITULO XX MATRIZ DE COMUNICACIONES

ARTÍCULO 95. Se establecen los siguientes canales de comunicación por medio de los cuales la empresa podrá comunicar al trabajador directrices generales, comunicados, citaciones o incluso, modificaciones al contrato de trabajo:

- a. Notificación personal.
- b. Mensaje por correo electrónico a la dirección suministrada al inicio de la relación laboral.
- c. Mensaje por aplicaciones de mensajería tales como WhatsApp o similar.
- d. Mensaje por SMS.
- e. Llamada telefónica y buzón de voz
- f. Correo físico.

Por estos canales de comunicación, la empresa podrá enviar directrices generales de la empresa, comunicados generales, comunicados personales, decisiones administrativas y laborales, otrosí y todas aquellas que considere pertinentes.

A excepción de la notificación personal, cuando la empresa utilice mensajes por correo electrónico, por aplicaciones de mensajería, mensajes por SMS y buzón de voz, se entenderá notificado al trabajador personalmente, a los dos días siguientes al envío del mensaje. También se entenderá la notificación personal en los casos en los cuales el trabajador responda el mensaje manifestando su aceptación.

Conforme a lo anterior, el trabajador tiene la obligación de actualizar sus datos de contacto si los mismos se modifican o cambian. En estos casos, el trabajador debe informar estos cambios mediante los canales establecidos por la empresa. En caso contrario, la empresa enviará las comunicaciones a la dirección física, correo electrónico o línea celular señaladas en su contrato de trabajo u hoja de vida.

USO DE LAS TIC

ARTÍCULO 96. La empresa procurará la utilización de TIC para el desarrollo de la relación laboral, desde el inicio hasta su culminación; en este sentido para la firma del contrato de trabajo, sus modificaciones, las comunicaciones y notificaciones formales se podrán realizar usando TIC, las cuales tienen plena validez legal.

ARTÍCULO 97. Para la firma del contrato de trabajo la empresa podrá implementar métodos tales como, códigos, contraseñas, datos biométricos, o claves criptográficas privadas, que permite identificar a una persona, en relación con un mensaje de datos, siempre y cuando el mismo sea confiable y apropiado respecto de los fines para los que se utiliza la firma, atendidas todas las circunstancias del caso, así como cualquier acuerdo pertinente, este conjunto de datos electrónicos acompañan o están asociados a un

	REGLAMENTO INTERNO DE TRABAJO	Código: K-056
		Versión: 05

documento electrónico y cuyas funciones básicas son (i) identificar a una persona de manera inequívoca, (ii) asegurar la exclusividad e integridad del documento firmado y (iii) los datos que utiliza el firmante para realizar la firma son únicos y exclusivos y, por tanto, posteriormente, no puede negarse la firma el documento.

CAPITULO XXI VIGENCIAS

ARTÍCULO 98: El presente reglamento entrará a regir desde su aprobación por parte del Ministerio de Trabajo y su publicación, sin perjuicio de las modificaciones que puedan llegar a efectuarse por solicitud de los trabajadores, por decisión del empleador y orden del Inspector del Trabajo.

Parágrafo. Cualquier modificación posterior a la vigencia del presente reglamento interno de trabajo por cumplimiento de la ley o del requerimiento de la autoridad competente será socializada y publicada para que los trabajadores tengan conocimiento de estos cambios las cuales serán entregadas por vía documental o electrónica

CAPITULO XXII DISPOSICIONES FINALES

ARTÍCULO 99: Desde la fecha en que entra en vigencia este reglamento quedan sin efecto las disposiciones del reglamento que antes de esta fecha haya tenido la empresa.

CAPITULO XXIII CLÁUSULAS INEFICACES

ARTÍCULO 100: No producirá ningún efecto las cláusulas del reglamento que desmejoren las condiciones del trabajador en relación con lo establecido en las leyes, contratos individuales, pactos, convenciones colectivas o fallos arbitrales los cuales sustituyen las disposiciones del reglamento en cuanto fueren más favorables al trabajador.



MARÍA ALEJANDRA TARAZONA CABALLERO
Representante Legal
ASEO SERVICIOS SAS